



แผนปฏิบัติการ  
ประจำปีงบประมาณ พ.ศ. 2564  
ของ  
วิทยาลัยอาชีวศึกษาชุมพร  
จังหวัดชุมพร

สำนักงานคณะกรรมการการอาชีวศึกษา  
กระทรวงศึกษาธิการ

## บันทึกการให้ความเห็นชอบแผนปฏิบัติการ ประจำปีการศึกษา 2564

ตามที่ วิทยาลัยอาชีวศึกษาชุมพรได้จัดให้มีการประชุมคณะกรรมการบริหารสถานศึกษา เมื่อวันที่ 30 กันยายน 2563 ณ ห้องประชุมอาชีวศึกษาจังหวัดชุมพร วิทยาลัยอาชีวศึกษาชุมพร เสนอให้คณะกรรมการบริหารสถานศึกษาพิจารณาเห็นชอบแผนปฏิบัติการประจำปีงบประมาณ 2564 วิทยาลัยอาชีวศึกษาชุมพร นั้น

คณะกรรมการบริหารสถานศึกษามีมติเห็นชอบแผนปฏิบัติการ ประจำปีงบประมาณ 2564 ของวิทยาลัยอาชีวศึกษาชุมพร ที่สอดคล้องกับแผนพัฒนาการจัดการศึกษาวิทยาลัยอาชีวศึกษาชุมพร ระยะ 4 ปี พ.ศ. 2561 - 2564 เพื่อเป็นเครื่องมือสำคัญในการใช้เป็นแนวทางในการปฏิบัติงานให้บรรลุตามวัตถุประสงค์และเป้าหมาย ทั้งยังเป็นเครื่องมือตรวจสอบและติดตามประเมินผลการดำเนินงาน/ปฏิบัติงานของวิทยาลัย จึงลงลายมือชื่อไว้เป็นสำคัญ

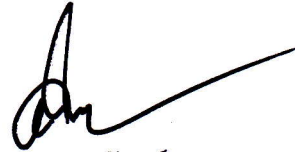

(นายอำนาจ นวลจันทร์)

ประธานคณะกรรมการบริหารสถานศึกษา  
วิทยาลัยอาชีวศึกษาชุมพร



## บันทึกข้อความ

ส่วนราชการ งานวางแผนและงบประมาณ วิทยาลัยอาชีวศึกษาชุมพร

ที่ \_\_\_\_\_ วันที่ 30 กันยายน 2563

เรื่อง ขออนุมัติแผนปฏิบัติราชการ ประจำปีงบประมาณ 2564

เรียน ผู้อำนวยการวิทยาลัยอาชีวศึกษาชุมพร

ตามที่ วิทยาลัยอาชีวศึกษาชุมพรมอบหมายให้งานวางแผนและงบประมาณ จัดทำแผนปฏิบัติราชการ ประจำปีงบประมาณ 2564 นั้น มติจากการพิจารณาของคณะกรรมการบริหาร สถานศึกษาได้ให้ความเห็นชอบแผนปฏิบัติราชการ ประจำปีงบประมาณ 2564 ของวิทยาลัยอาชีวศึกษา ชุมพรแล้ว เพื่อเป็นเครื่องมือสำคัญในการใช้เป็นแนวทางในการปฏิบัติงานให้บรรลุตามวัตถุประสงค์ และเป้าหมาย ทั้งยังเป็นเครื่องมือตรวจสอบและติดตามประเมินผลการดำเนินงาน/ปฏิบัติงานของ วิทยาลัย

จึงเรียนมาเพื่อโปรดพิจารณาและอนุมัติ

(นางภลิตา กลั้ววิหค)

หัวหน้างานวางแผนและงบประมาณ

เรียน คอ.จอต.ชุมพร

๑. เพื่อโปรดทราบ งานวางแผนฯ  
ขออนุมัติแผนปฏิบัติราชการ  
ปี งบ. ๒๕๖๔

๒. เห็นควรพิจารณาอนุมัติ

คอ.จ.จต

## คำนำ

แผนปฏิบัติการประจำปีงบประมาณ พ.ศ. 2564 ของวิทยาลัยอาชีวศึกษาชุมพร จังหวัดชุมพรนี้ เป็นเครื่องมือสำคัญในการเป็นแนวทางในการปฏิบัติงานให้บรรลุตามวัตถุประสงค์และเป้าหมาย ทั้งยังเป็นเครื่องมือตรวจสอบ และติดตามประเมินผลการดำเนินงาน/ปฏิบัติงานของวิทยาลัยฯ

วิทยาลัยอาชีวศึกษาชุมพร ได้ดำเนินการจัดปรับแผนงาน/โครงการให้สอดคล้องกับนโยบายและยุทธศาสตร์ของสำนักงานคณะกรรมการการอาชีวศึกษา และมาตรฐานการอาชีวศึกษาที่มุ่งเน้นผลสัมฤทธิ์ในการปฏิบัติงานหรือมุ่งเน้นผลงานเป็นหลัก เพื่อให้บริการแก่นักเรียน นักศึกษาในด้านการจัดการเรียนการสอน และสนับสนุนให้เกิดการเรียนรู้แก่ผู้เรียนอย่างเต็มที่ตามวงเงินงบประมาณที่ได้รับการจัดสรร

ทำยนี้ วิทยาลัยอาชีวศึกษาชุมพร จึงได้จัดทำแผนปฏิบัติการ ประจำปีงบประมาณ พ.ศ. 2564 เพื่อให้สามารถตรวจสอบข้อมูลได้รวดเร็วและถูกต้อง

ฝ่ายแผนงานและความร่วมมือ

วิทยาลัยอาชีวศึกษาชุมพร

กันยายน 2563

# สารบัญ

| เรื่อง/รายการ   | หน้า |
|---|------|
| <b>ส่วนที่ 1 บทนำ</b>   |      |
| - วิสัยทัศน์ พันธกิจ อัตลักษณ์ และเอกลักษณ์   | 1    |
| <b>ส่วนที่ 2 ข้อมูลพื้นฐานของสถานศึกษา</b>  |      |
| - ข้อมูลด้านอาคารสถานที่  | 2    |
| - แผนภูมิโครงสร้างการบริหารจัดการการศึกษา   | 3    |
| - ข้อมูลบุคลากร   | 4    |
| - ข้อมูลนักเรียน นักศึกษา   | 19   |
| <b>ส่วนที่ 3 แผนปฏิบัติการและแผนใช้จ่ายเงินงบประมาณ</b>   |      |
| - ประมาณการรายรับ-รายจ่าย ปีงบประมาณ พ.ศ. 2564  | 20   |
| - สรุปงบหน้ารายจ่าย ประจำปีงบประมาณ พ.ศ. 2564   | 21   |
| - โครงการ   | 30   |
| - ปฏิทินการปฏิบัติการ/ดำเนินงาน ตามภาระงานประจำ/โครงการ/กิจกรรม<br>และแผนใช้จ่ายเงิน ปีงบประมาณ ประจำปี พ.ศ. 2564 | 101  |

# ส่วนที่ 1

## บทนำ

### 1. วิสัยทัศน์ พันธกิจ อัตลักษณ์ และเอกลักษณ์ ของสถานศึกษา

#### วิสัยทัศน์

“ผลิตและพัฒนากำลังคนอาชีวศึกษาให้มีคุณภาพตามหลักปรัชญาของเศรษฐกิจพอเพียงได้  
มาตรฐานสากล”

#### พันธกิจ

1. พัฒนาระบบบริหารจัดการสถานศึกษาให้มีคุณภาพ
2. ผลิตและพัฒนาผู้เรียนให้มีคุณภาพได้มาตรฐานสากล
3. ส่งเสริม พัฒนาครู บุคลากรทางการศึกษาให้มีคุณภาพ
4. สร้างเครือข่ายความร่วมมือในการจัดการศึกษาและการบริการวิชาชีพแก่บุคลากร ชุมชน  
และองค์กรภายนอก
5. ส่งเสริม พัฒนาโครงการงาน โครงการวิชาชีพ สิ่งประดิษฐ์ของคนรุ่นใหม่ สร้างองค์ความรู้ วิจัย  
นวัตกรรม และเทคโนโลยีให้ทันต่อการเปลี่ยนแปลง

**อัตลักษณ์** “ทักษะเยี่ยม เปี่ยมคุณธรรม”

**เอกลักษณ์** “คุณธรรมเด่น เน้นวิชาชีพ”

## ส่วนที่ 2

### ข้อมูลพื้นฐานของสถานศึกษา

#### ข้อมูลด้านอาคารสถานที่

ชื่อสถานศึกษา วิทยาลัยอาชีวศึกษาชุมพร

ชื่อภาษาอังกฤษ Chumphon Vocational College

ที่ตั้งสถานศึกษา เลขที่ 146 ถนนพิศิษฐ์พยาบาล ตำบลท่าตะเภา อำเภอเมือง จังหวัดชุมพร

รหัสไปรษณีย์ 86000

โทรศัพท์ 0-7751-1234

โทรสาร 0-7751-1218

เว็บไซต์ [www.cpvc.ac.th](http://www.cpvc.ac.th)

อีเมล [cpvc.ac@gmail.com](mailto:cpvc.ac@gmail.com)

#### เนื้อที่ของสถานที่

มีเนื้อที่ 13 ไร่ 2 งาน 82 ตารางวา

มีอาคาร รวมทั้งสิ้น 31 หลัง ได้แก่

- |                                     |              |
|-------------------------------------|--------------|
| 1. อาคารสำนักงาน 2 ชั้น             | จำนวน 1 หลัง |
| 2. อาคารเรียนและปฏิบัติการ 2 ชั้น   | จำนวน 1 หลัง |
| 3. อาคารเรียนและปฏิบัติการ 3 ชั้น   | จำนวน 4 หลัง |
| 4. อาคารเรียนและปฏิบัติการ 4 ชั้น   | จำนวน 3 หลัง |
| 5. อาคารอเนกประสงค์ ขนาด 30 * 40 ม. | จำนวน 1 หลัง |
| 6. โรงฝึกงานแบบजूकु                 | จำนวน 6 หลัง |
| 7. ห้องน้ำห้องส้วม                  | จำนวน 4 หลัง |
| 8. อาคารที่พักอาศัย 3 ชั้น          | จำนวน 1 หลัง |
| 9. บ้านพักอาศัย 2 ชั้น              | จำนวน 8 หลัง |

## แผนภูมิโครงสร้างการบริหารจัดการการศึกษา วิทยาลัยอาชีวศึกษาชุมพร

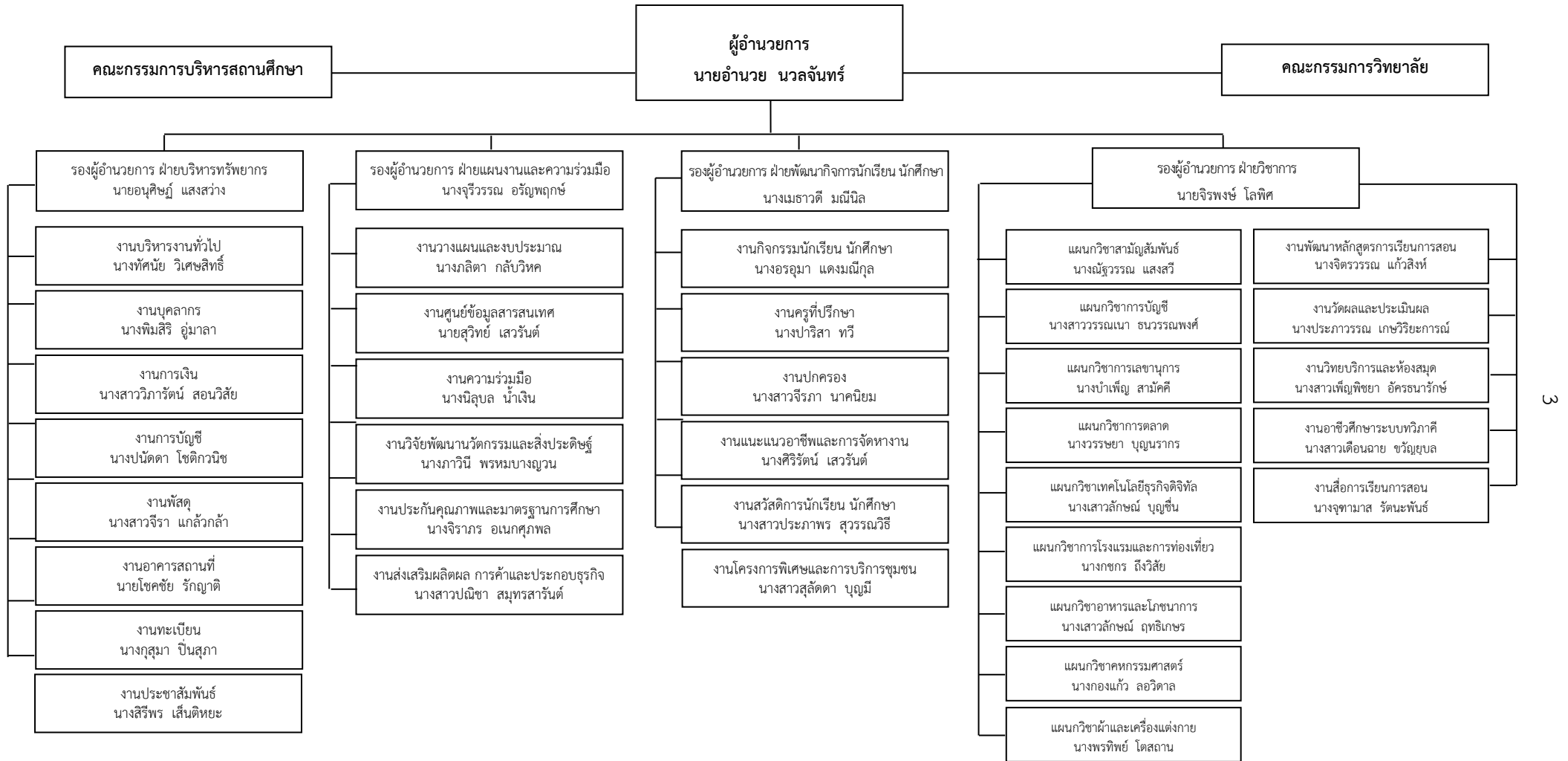



## ข้อมูลบุคลากร

ข้อมูลบุคลากรทั้งหมด จำแนกตามหน้าที่ ความรับผิดชอบ

### 1. ข้าราชการ รวม 50 คน (ข้าราชการครู)

| ชื่อ-สกุล                     | วุฒิการศึกษา<br>(ป.เอก/โท/ตรี) | ตำแหน่ง<br>ครูผู้สอน | ปฏิบัติหน้าที่  |                       |
|-------------------------------|--------------------------------|----------------------|---|-----------------------|
|                               |                                |                      | สอนวิชา   | สนับสนุน/ธุรการทั่วไป |
| 1. นายอำนาจ นวลจันทร์         | ป.โท                           | คศ.3                 | -   | ผู้อำนวยการวิทยาลัยฯ  |
| 2. นายอนุศิษฐ์ แสงสว่าง       | ป.โท                           | คศ.2                 | -   | รองผู้อำนวยการ        |
| 3. นางเมธาวดี มณีนิล          | ป.โท                           | คศ.2                 | -   | รองผู้อำนวยการ        |
| 4. นางจรีวรรณ อรัญพฤษ์        | ป.โท                           | คศ.2                 | -   | รองผู้อำนวยการ        |
| 5. นายจิรพงษ์ โลพิศ           | ป.โท                           | คศ.2                 | -   | รองผู้อำนวยการ        |
| 6. น.ส.วรรณณา ธนวรรณพงษ์      | ป.โท                           | คศ.3                 | -การบัญชีภาษีอากร<br>-กิจกรรมองค์การวิชาชีพ<br>-โปรแกรมสำเร็จรูปเพื่องาน<br>บัญชี<br>-กิจกรรมสถานประกอบการ<br>-การบัญชีภาษีเงินได้บุคคล<br>ธรรมดา | หน.แผนกวิชาการบัญชี   |
| 7. นางจรรยา จรเสมอ            | ป.ตรี                          | คศ.3                 | -การบัญชีอุตสาหกรรม<br>-กิจกรรมองค์การวิชาชีพ<br>-การบัญชีอุตสาหกรรม<br>-การบัญชีเบื้องต้น<br>-กิจกรรมสถานประกอบการ                               |                       |
| 8. นางปนัดดา โชติกวนิช        | ป.โท                           | คศ.2                 | -การบัญชีชั้นกลาง1<br>-การบัญชีห้างหุ้นส่วน<br>-กิจกรรมองค์การวิชาชีพ<br>-การบัญชีห้างหุ้นส่วน<br>-การบัญชีเบื้องต้น<br>-กิจกรรมสถานประกอบการ     | หน.งานการบัญชี        |
| 9. นางสาวจิรินทร์ดา ศรีทองกุล | ป.โท                           | คศ.2                 | -การบัญชีสินค้าและระบบ<br>บัญชีใบสำคัญ<br>-การบัญชีเบื้องต้น<br>-กิจกรรมองค์การวิชาชีพ  |                       |

| ชื่อ-สกุล                    | วุฒิการศึกษา<br>(ป.เอก/โท/ตรี) | ตำแหน่ง<br>ครูผู้สอน | ปฏิบัติหน้าที่   |  |
|------------------------------|--------------------------------|----------------------|--|--|
|                              |                                |                      | สอนวิชา  | สนับสนุน/ธุรการทั่วไป                    |
| 10. นางจิราภร อเนกศุภพล      | ป.โท                           | คศ.3                 | -การบัญชีห้างหุ้นส่วน<br>-การประยุกต์โปรแกรมตาราง<br>งานเพื่องานบัญชี<br>-กิจกรรมองค์การวิชาชีพ<br>-เทคโนโลยีสารสนเทศเพื่อการ<br>จัดการอาชีพ                 | หน.งานประกันคุณภาพ<br>และมาตรฐานการศึกษา |
| 11. นางสาววิภารัตน์ สอนวิสัย | ป.โท                           | คศ.2                 | -การบัญชีต้นทุน2<br>-การบัญชีต้นทุน1<br>-กิจกรรมองค์การวิชาชีพ<br>-การบัญชีบริหาร<br>-การบัญชีเบื้องต้น<br>-กิจกรรมลูกเสือวิสามัญ                            | หน.งานการเงิน                            |
| 12. นางสาวจิรา แก้วกล้า      | ป.โท                           | คศ.1                 | -การบัญชีชั้นสูง1<br>-การบัญชีต้นทุน2<br>-กิจกรรมองค์การวิชาชีพ<br>-กิจกรรมลูกเสือวิสามัญ  | หน.งานพัสดุ                              |
| 13. นางจิตรวรรณ แก้วสิงห์    | ป.โท                           | ครูผู้ช่วย           | -การบัญชีชั้นกลาง2<br>-กิจกรรมองค์การวิชาชีพ<br>-การบัญชีเบื้องต้น<br>-การบัญชีภาษีเงินได้บุคคล<br>ธรรมดา<br>-กิจกรรมลูกเสือวิสามัญ                          | หน.งานพัฒนาหลักสูตรฯ                     |
| 14. นางบำเพ็ญ สามัคคี        | ป.ตรี                          | คศ.3                 | -พิมพ์อังกฤษเบื้องต้น<br>-ธุรการสำนักงาน<br>-หลักการติดต่อสื่อสาร<br>-กิจกรรมสถานประกอบการ<br>-พิมพ์อังกฤษขั้นพัฒนา<br>-กิจกรรมองค์การวิชาชีพ                | หน.แผนกวิชาการเลขานุการ                  |
| 15. นางสาวกานดา พรหมจรรย์    | ป.โท                           | คศ.2                 | -พิมพ์ไทยเบื้องต้น<br>-เทคนิคการฝึกอบรมเชิง<br>ปฏิบัติการ<br>-เทคนิคการปฏิบัติงาน<br>สำนักงาน<br>-งานจัดฝึกอบรมและ<br>ประชุมสัมมนา<br>-กิจกรรมองค์การวิชาชีพ |  |

| ชื่อ-สกุล                        | วุฒิการศึกษา<br>(ป.เอก/โท/ตรี) | ตำแหน่ง<br>ครูผู้สอน | ปฏิบัติหน้าที่  |                              |
|----------------------------------|--------------------------------|----------------------|---|------------------------------|
|                                  |                                |                      | สอนวิชา   | สนับสนุน/ธุรการทั่วไป        |
| 16. นางสาวสุวรรณา เจียมวิจิตรกุล | ป.โท                           | คศ.3                 | -การจัดการสำนักงานสมัยใหม่<br>-คอมพิวเตอร์และสารสนเทศ<br>เพื่องานอาชีพ<br>-การผลิตเอกสารเพื่องาน<br>สำนักงาน<br>-ชวเลขไทยเบื้องต้น<br>-โปรแกรมตารางงาน<br>-งานจัดเตรียมบุคลากรและ<br>สถานที่ฯ<br>-กิจกรรมองค์การวิชาชีพ |                              |
| 17. นางสาวจิรภา นาคนิยม          | ป.โท                           | คศ.2                 | -งานสำนักงานเชิงปฏิบัติการ<br>-การใช้โปรแกรมสำเร็จรูปใน<br>งานสำนักงาน<br>-การประเมินผลการปฏิบัติงาน<br>-พิมพ์ไทยเบื้องต้น<br>-กิจกรรมองค์การวิชาชีพ  | หน.งานปกครอง                 |
| 18. นางจุฑามาส รัตนพันธ์         | ป.โท                           | ครู                  | -กิจกรรมองค์การวิชาชีพ<br>-เทคโนโลยีดิจิทัลเพื่อการ<br>จัดการอาชีพ<br>-การใช้ cloud computer<br>เพื่องานเลขานุการ   | หน.งานสื่อการเรียน<br>การสอน |
| 19. นางนภัศร์ธัญย์ รัตนพันธ์     | ป.โท                           | ครูผู้ช่วย           | -พิมพ์ไทยเบื้องต้น<br>-พิมพ์อังกฤษเบื้องต้น<br>-การจัดเก็บเอกสาร<br>-หลักการจัดการเอกสาร<br>-กิจกรรมสถานประกอบการ<br>-กิจกรรมองค์การวิชาชีพ   |                              |
| 20. นางวรรษยา บุญนรากร           | ป.โท                           | คศ.2                 | -มาตรฐานการปฏิบัติงานธุรกิจ<br>ค้าปลีกเบื้องต้น<br>-กิจกรรมองค์การวิชาชีพ<br>-เทคโนโลยีเบื้องต้นเพื่อการ<br>บริการลูกค้า<br>-การขายเบื้องต้น<br>-งานบริการลูกค้า<br>-งานธุรกิจค้าปลีกสมัยใหม่<br>-ศิลปะเชิงพาณิชย์      | หน.แผนกวิชาการตลาด           |

| ชื่อ-สกุล                       | วุฒิการศึกษา<br>(ป.เอก/โท/ตรี) | ตำแหน่ง<br>ครูผู้สอน | ปฏิบัติหน้าที่   |  |
|---------------------------------|--------------------------------|----------------------|--|--|
|                                 |                                |                      | สอนวิชา  | สนับสนุน/ธุรการทั่วไป                                  |
| 21. นางสาวสิริพร<br>เส้นดีหะ    | ป.โท                           | คศ.3                 | -หลักการตลาด<br>-กิจกรรมสถานประกอบการ<br>-กิจกรรมองค์การวิชาชีพ<br>-การหาข้อมูลการตลาด<br>-ฝึกงาน<br>-การสร้างตราสินค้า<br>-การตลาดบริการ  | หน.งานประชาสัมพันธ์                                    |
| 22. นางสาวปณิชา<br>สมุทรสารันต์ | ป.ตรี                          | ครู                  | -ธุรกิจค้าปลีกร้านค้าสะดวก<br>ซื้อ4<br>-การบริหารธุรกิจขนาดย่อม<br>-กิจกรรมองค์การวิชาชีพ<br>-กิจกรรมสถานประกอบการ<br>-การจัดการการขาย<br>-หลักการตลาด<br>งานส่งเสริมการตลาด<br>-การขายเบื้องต้น<br>-กิจกรรมลูกเสือวิสามัญ         | หัวหน้างานส่งเสริม<br>ผลิตผล การค้าและ<br>ประกอบธุรกิจ |
| 23. นางเสาวลักษณ์<br>บุญชื่น    | ป.โท                           | คศ.3                 | -ระบบปฏิบัติการเบื้องต้น<br>-ออกแบบและพัฒนาเว็บไซต์<br>-กิจกรรมองค์การวิชาชีพ<br>-การวิเคราะห์และออกแบบ<br>ระบบ<br>-การวิเคราะห์และออกแบบ<br>เชิงวัตถุ<br>-เทคโนโลยีดิจิทัลเพื่อการ<br>จัดการ<br>-การสื่อสารข้อมูลและ<br>เครือข่าย | หน.แผนกวิชา<br>เทคโนโลยีธุรกิจดิจิทัล                  |
| 24. นางขมาพร<br>เอี่ยมโอภาส     | ป.โท                           | คศ.3                 | -กฎหมายพาณิชย์<br>-กิจกรรมองค์การวิชาชีพ<br>-กฎหมายธุรกิจ<br>-ธุรกิจและการเป็น<br>ผู้ประกอบการ<br>-การบริหารงานคุณภาพใน<br>องค์กร  |  |

| ชื่อ-สกุล                      | วุฒิการศึกษา<br>(ป.เอก/โท/ตรี) | ตำแหน่ง<br>ครูผู้สอน | ปฏิบัติหน้าที่   |                                    |
|--------------------------------|--------------------------------|----------------------|--|------------------------------------|
|                                |                                |                      | สอนวิชา  | สนับสนุน/ธุรการทั่วไป              |
| 25. นายสุวิทย์ เสวรัตน์        | ป.โท                           | คศ.3                 | -คอมพิวเตอร์และการบำรุงรักษา<br>-กิจกรรมลูกเสือวิสามัญ<br>-การประกอบเครื่อง<br>-ฝึกงาน<br>-อินเทอร์เน็ตในงานธุรกิจ   | หน.งานศูนย์ข้อมูล<br>สารสนเทศ      |
| 26. นางกุสุมา ปิ่นสุภา         | ป.ตรี                          | คศ.3                 | -ระบบปฏิบัติการเบื้องต้น<br>-ระบบจัดการฐานข้อมูล<br>-ฝึกงาน<br>-กิจกรรมองค์การวิชาชีพ<br>-โปรแกรมสำนักงานขั้นสูง   | หน.งานทะเบียน                      |
| 27. นางประภาวรรณ เกษวิริยะการณ | ป.ตรี                          | คศ.3                 | -การเขียนโปรแกรม<br>-กิจกรรมองค์การวิชาชีพ<br>-พื้นฐานธุรกิจดิจิทัล<br>-กิจกรรมสถานประกอบการ<br>-งานคอมพิวเตอร์ธุรกิจ3<br>-ระบบปฏิบัติการเบื้องต้น<br>-กิจกรรมลูกเสือวิสามัญ | หน.วัดผลและ<br>ประเมินผล           |
| 28. นางอรอุมา แดงมณีกุล        | ป.ตรี                          | คศ.2                 | -คอมพิวเตอร์สารสนเทศเพื่ออาชีพ<br>-คณิตศาสตร์คอมพิวเตอร์<br>-กิจกรรมองค์การวิชาชีพ<br>-โปรแกรมประมวลผลคำ<br>-ฝึกงาน  | หน.งานกิจกรรม<br>นักเรียน นักศึกษา |
| 29. นางพิมพ์สิริ อู่มาลา       | ป.โท                           | คศ.3                 | -โปรแกรมกราฟฟิก<br>-กิจกรรมองค์การวิชาชีพ<br>-โปรแกรมประมวลผลคำ<br>-กิจกรรมสถานประกอบการ<br>-อินเทอร์เน็ตในงานธุรกิจ<br>-งานคอมพิวเตอร์4                                     | หน.งานบุคลากร                      |
| 30. นางสาวเดือนฉาย ขวัญยุบล    | ป.ตรี                          | ครู                  | -คอมสารสนเทศในงานอาชีพ<br>-กิจกรรมองค์การวิชาชีพ<br>-ระบบปฏิบัติการเบื้องต้น<br>-อินเทอร์เน็ตในงานธุรกิจ<br>-เทคโนโลยีดิจิทัล<br>-กิจกรรมสถานประกอบการ<br>-ฝึกงาน            | หน.งานอาชีพศึกษา<br>ระบบทวิภาคี    |

| ชื่อ-สกุล                    | วุฒิการศึกษา<br>(ป.เอกโท ตรี) | ตำแหน่ง<br>ครูผู้สอน | ปฏิบัติหน้าที่   |                                       |
|------------------------------|-------------------------------|----------------------|--|---------------------------------------|
|                              |                               |                      | สอนวิชา  | สนับสนุน/ธุรการทั่วไป                 |
| 31. นางกชกร ถึงวิสัย         | ป.โท                          | คศ.2                 | -หลักการดำเนินงานโรงแรม<br>-การจัดการงานส่วนหน้า<br>โรงแรม<br>-กิจกรรมองค์การวิชาชีพ<br>-งานเครื่องดื่มตามสมัยนิยม<br>-งานส่วนหน้าโรงแรม<br>-ธุรกิจขนส่งเพื่อการท่องเที่ยว<br>-การประกอบอาหารโรงแรม<br>-อาหารเพื่อสุขภาพ   | แผนกวิชาการโรงแรม<br>และการท่องเที่ยว |
| 32. นางสาวเบญจมาศ พรหมสถิตย์ | ป.โท                          | คศ.2                 | -ธุรกิจและการเป็นผู้ประกอบการ<br>-กิจกรรมองค์การวิชาชีพ<br>-งานการท่องเที่ยว<br>-ฝึกงาน<br>-การตลาดเพื่อธุรกิจโรงแรม<br>-การจัดการธุรกิจนำเที่ยวและ<br>ตัวแทนการท่องเที่ยว<br>-การพัฒนาองค์กรด้วยระบบ<br>บริหารงานคุณภาพ<br>-กิจกรรมสถานประกอบการ  |                                       |
| 33. นางจุฑาทพร ทองใหม่       | ป.โท                          | คศ.2                 | -อุตสาหกรรมท่องเที่ยว<br>-การพัฒนาบุคลากรในงาน<br>ท่องเที่ยว<br>-กิจกรรมองค์การวิชาชีพ<br>-ปฏิบัติงานโรงแรม1<br>-ปฏิบัติงานโรงแรม6<br>-การท่องเที่ยวเชิงสุขภาพ<br>-งานการท่องเที่ยว4<br>-กิจกรรมสถานประกอบการ<br>-การท่องเที่ยวเชิงนิเวศ<br>-ธุรกิจท่องเที่ยว<br>-ทรัพยากรท่องเที่ยวไทย<br>-การจัดการธุรกิจนำเที่ยว<br>-มัคคุเทศก์ |                                       |

| ชื่อ-สกุล                     | วุฒิการศึกษา<br>(ป.เอก/โท/ตรี) | ตำแหน่ง<br>ครูผู้สอน | ปฏิบัติหน้าที่  |   |
|-------------------------------|--------------------------------|----------------------|---|---|
|                               |                                |                      | สอนวิชา   | สนับสนุน/ธุรการทั่วไป                       |
| 34. นางกองแก้ว ลอวิตาล        | ป.ตรี                          | คศ.2                 | -พื้นฐานงานประดิษฐ์   | หมแผนกวิชาคหกรรมฯ                           |
| 35. นางเยาวดี ประชาญ์นครเขตต์ | ป.ตรี                          | คศ.3                 | -การจัดดอกไม้   |   |
| 36. นางพรทิพย์ โตสถาน         | ป.โท                           | คศ.2                 | -การตัดเย็บเบื้องต้น  | หมแผนกวิชาผ้าฯ                              |
| 37. นางสาวลักขณ์ ฤทธิเกษร     | ป.ตรี                          | คศ.1                 | -อาหารไทย<br>-กิจกรรมองค์การวิชาชีพ<br>-อาหารไทยเบื้องต้น<br>-โภชนาการ<br>-โภชนาการเพื่อชีวิต<br>-อาหารไทยเบื้องต้น<br>-งานอาหารและโภชนาการ3<br>-หลักการประกอบอาหาร<br>ครอบครัว | หัวหน้าแผนกวิชาอาหาร<br>และโภชนาการ         |
| 38. นางสาวสุลัดดา บุญมี       | ป.ตรี                          | คศ.1                 | -การถนอมอาหารเบื้องต้น<br>-กิจกรรมองค์การวิชาชีพ<br>-กิจกรรมสถานประกอบการ<br>-เบเกอรี่เบื้องต้น<br>-งานอาหารและโภชนาการ4<br>-ผลิตภัณฑ์เบเกอรี่และการ<br>แต่งหน้าเค้ก            | หัวหน้างานโครงการพิเศษ<br>และการบริการชุมชน |
| 39. นางณัฐวรรณ แสงสวี่        | ป.โท                           | คศ.3                 | -วิทยาศาสตร์เพื่องานธุรกิจ<br>-วิทยาศาสตร์พัฒนาอาชีพ<br>-วิทยาศาสตร์เพื่องานอาหาร   | หม.แผนกวิชาสามัญฯ                           |
| 40. นางจุฑาพร ทองรอด          | ป.โท                           | คศ.3                 | -อังกฤษชีวิตจริง<br>-อังกฤษสำหรับงานโรงแรม<br>-อังกฤษสื่อสารธุรกิจและสังคม<br>-อังกฤษเพื่อเตรียมความพร้อม   |   |
| 41. นางนิลบล น้ำเงิน          | ป.โท                           | คศ.2                 | -อังกฤษเพื่อการสื่อสาร<br>-อังกฤษในชีวิตจริง<br>-อังกฤษในการนำเที่ยว<br>-อังกฤษธุรกิจในงานอาชีพ<br>-สนทนาภาษาอังกฤษใน<br>โรงแรม   | หม.งานความร่วมมือ                           |
| 42. นางสาวเกศินี เสวกวงศ์     | ป.ตรี                          | คศ.2                 | -อังกฤษการอ่านสื่อสิ่งพิมพ์<br>-การเขียนอังกฤษใน<br>ชีวิตประจำวัน<br>-อังกฤษธุรกิจในงานอาชีพ<br>-อังกฤษเพื่อการโรงแรม   |   |

| ชื่อ-สกุล                        | วุฒิการศึกษา<br>(ป.เอก/โท/ตรี) | ตำแหน่ง<br>ครูผู้สอน | ปฏิบัติหน้าที่   |                                     |
|----------------------------------|--------------------------------|----------------------|--|-------------------------------------|
|                                  |                                |                      | สอนวิชา  | สนับสนุน/ธุรการทั่วไป               |
| 43. นางสาวเพ็ญพิชชา อัครธนารักษ์ | ป.โท                           | คศ.3                 | -ทักษะภาษาไทยเชิงวิชาชีพ<br>-ภาษาไทยพื้นฐาน                                    | หน.งานวิทยบริการและ<br>ห้องสมุด     |
| 44. นางสาวสุมัญญา ใจสมคม         | ป.โท                           | คศ.2                 | -ภาษาไทยพื้นฐาน<br>-ภาษาไทยสื่อสาร<br>-ภาษาไทยเพื่ออาชีพ                       |                                     |
| 45. นายโชคชัย รักญาติ            | ป.โท                           | คศ.3                 | -คณิตพื้นฐานอาชีพ<br>-คณิตและสถิติ   | หน.งานอาคารฯ                        |
| 46. นางศิริรัตน์ เสวรัตน์        | ป.โท                           | คศ.3                 | -คณิตพื้นฐานอาชีพ<br>-คณิตธุรกิจและบริการ                                      | หน.งานแนะแนวอาชีพ<br>และการจัดหางาน |
| 47. นางฤดีวรรณ ธรรมมาภิวัฒน์     | ป.ตรี                          | คศ.2                 | -วิทยาศาสตร์ทักษะชีวิต<br>-วิทยาศาสตร์เพื่องานธุรกิจ                           |                                     |
| 48. นางภาวินี พรหมบางญวน         | ป.โท                           | คศ.2                 | -วิทยาศาสตร์ทักษะชีวิต<br>-วิทยาศาสตร์เพื่องานธุรกิจ                           | หน.งานวิจัยพัฒนาฯ                   |
| 49. นางปาริสา ทวี                | ป.โท                           | คศ.1                 | -วิทยาศาสตร์ทักษะชีวิต<br>-พลังงานและสิ่งแวดล้อม<br>-วิทยาศาสตร์เพื่องานธุรกิจ | หน.งานครูที่ปรึกษา                  |
| 50. นางอรสา ไรยภิรมย์            | ป.ตรี                          | คศ.2                 | -หน้าที่พลเมือง<br>-ชีวิตสังคมไทย  |                                     |

## 2. ข้าราชการพลเรือน รวม 1 คน (ทำหน้าที่ธุรการทั่วไป)

| ชื่อ-สกุล                | วุฒิการศึกษา<br>(ป.เอก/โท/ตรี) | ตำแหน่ง<br>ครูผู้สอน              | ปฏิบัติหน้าที่ |                       |
|--------------------------|--------------------------------|-----------------------------------|----------------|-----------------------|
|                          |                                |                                   | สอนวิชา        | สนับสนุน/ธุรการทั่วไป |
| 1. นางทัศนัย วิเศษสิทธิ์ | ป.ตรี                          | เจ้าพนักงาน<br>ธุรการ<br>ชำนาญงาน | -              | หน.งานบริหารฯ         |

## 3. ลูกจ้างประจำ รวม 1 คน (ทำหน้าที่ธุรการทั่วไป)

| ชื่อ-สกุล              | วุฒิการศึกษา<br>(ป.เอก/โท/ตรี) | ตำแหน่ง<br>ครูผู้สอน | ปฏิบัติหน้าที่ |                       |
|------------------------|--------------------------------|----------------------|----------------|-----------------------|
|                        |                                |                      | สอนวิชา        | สนับสนุน/ธุรการทั่วไป |
| 1. นายชาติชาติ เย็นกาย | ป.7                            | -                    | -              | คณงานภารโรง           |



**4. พนักงานราชการ รวม 3 คน (ทำหน้าที่สอน)**

| ชื่อ-สกุล                   | วุฒิการศึกษา<br>(ป.เอก/โท/ตรี) | ตำแหน่ง<br>ครูผู้สอน | ปฏิบัติหน้าที่  |                                  |
|-----------------------------|--------------------------------|----------------------|---|----------------------------------|
|                             |                                |                      | สอนวิชา   | สนับสนุน/ธุรการทั่วไป            |
| 1. นางภลิตา กลั้ววิหค       | ป.ตรี                          | -                    | -หลักเศรษฐศาสตร์<br>-การขายเบื้องต้น<br>-หลักการจัดการ<br>-ธุรกิจและการเป็นผู้ประกอบการ<br>-กิจกรรมองค์การวิชาชีพ   | หน.งานวางแผนและงบประมาณ          |
| 2. นางสาวประภาพร สุวรรณวิธิ | ป.ตรี                          | -                    | -งานบาร์และเครื่องดื่ม<br>-ธุรกิจโรงแรม<br>-กิจกรรมสถานประกอบการ<br>-ปฏิบัติงานโรงแรม2<br>-งานซักรีด<br>-งานแม่บ้านโรงแรม<br>-ครัวและการประกอบอาหาร<br>-ปฏิบัติงานโรงแรม5<br>-กิจกรรมลูกเสื่อวิสามัญ<br>-ทรัพยากรท่องเที่ยวภาคใต้<br>-แกะสลักผักและผลไม้  | หน.งานสวัสดิการนักเรียน นักศึกษา |
| 3. นางสาวธนพร งอกคำ         | ป.ตรี                          | -                    | -การขายเบื้องต้น<br>-การจัดจำหน่ายสินค้าและบริการ<br>-กิจกรรมองค์การวิชาชีพ<br>-สื่อสารงานขายบริการ<br>-การปฏิบัติงานสินค้าในร้านค้าปลีก<br>-ขายสินค้าและบริการ<br>-การสร้างสัมพันธ์กับลูกค้า<br>-การจัดการสินค้าและการให้บริการ<br>-กิจกรรมสถานประกอบการ |                                  |

5. ครูต่างชาติ รวม 6 คน (ทำหน้าที่สอน **ธุรการทั่วไป**)

| ชื่อ-สกุล                       | วุฒิการศึกษา<br>(ป.เอก/โท/ตรี) | ตำแหน่ง<br>ครูผู้สอน | ปฏิบัติหน้าที่   |                       |
|---------------------------------|--------------------------------|----------------------|--|-----------------------|
|                                 |                                |                      | สอนวิชา  | สนับสนุน/ธุรการทั่วไป |
| 1. Mr. Jose Cer G. Bundalian    | ป.โท                           | -                    | -พื้นฐานธุรกิจดิจิทัล<br>-ระบบปฏิบัติการเบื้องต้น<br>-ระบบจัดการฐานข้อมูล<br>-อังกฤษสำหรับเทคโนโลยี<br>-อังกฤษเตรียมความพร้อม<br>-โปรแกรมประมวลผล<br>-อังกฤษสำหรับธุรกิจ<br>-คอมพิวเตอร์สารสนเทศ   |                       |
| 2. Miss Christine H. Villanueva | ป.ตรี                          | -                    | -อังกฤษสำหรับเทคโนโลยี<br>-อังกฤษเพื่อเตรียมความพร้อม<br>-อังกฤษเพื่อการบริการ<br>-อังกฤษเพื่อการสื่อสาร<br>-อังกฤษงานส่วนหน้าโรงแรม<br>-อังกฤษเพื่อการโรงแรม<br>-อังกฤษสำหรับงานโรงแรม  |                       |
| 3. Miss Laarnie Alberto Jose    | ป.ตรี                          | -                    | -อุตสาหกรรมท่องเที่ยว<br>-อังกฤษเพื่อการบริการ<br>-อังกฤษเตรียมความพร้อม<br>-สนทนาอังกฤษในงานโรงแรม<br>-อังกฤษเพื่อการบริการ<br>-สนทนาอังกฤษในงานอาชีพ<br>-อังกฤษสำหรับงานคหกรรม<br>-อังกฤษสำหรับเทคโนโลยี<br>-อังกฤษเพื่อสำนักงาน<br>-อังกฤษสำหรับงานโรงแรม |                       |
| 4. Mr. Jomar Hofilena Montanez  | ป.ตรี                          | -                    | -อังกฤษเตรียมความพร้อม<br>-การตลาดเพื่อธุรกิจโรงแรม<br>-อังกฤษเพื่อการสื่อสาร<br>-อังกฤษธุรกิจโรงแรม<br>-อังกฤษสำหรับงานโรงแรม<br>-อังกฤษสำหรับการบริการ<br>-อังกฤษสำหรับงานคหกรรม   |                       |

| ชื่อ-สกุล                    | วุฒิการศึกษา<br>(ป.เอก/โท/ตรี) | ตำแหน่ง<br>ครูผู้สอน | ปฏิบัติหน้าที่  |                       |
|------------------------------|--------------------------------|----------------------|---|-----------------------|
|                              |                                |                      | สอนวิชา   | สนับสนุน/ธุรการทั่วไป |
| 5. Mr. Whabi El Ouardi       | ป.ตรี                          | -                    | -โปรแกรมกราฟฟิก<br>-อินเทอร์เน็ตในงานธุรกิจ<br>-การออกแบบพัฒนาเว็บไซต์<br>-โปรแกรมสำนักงานขั้นสูง<br>-ธุรกิจดิจิทัลออนไลน์<br>-การเขียนโปรแกรมคอมพิวเตอร์<br>-ระบบจัดการฐานข้อมูล<br>-องค์ประกอบศิลป์<br>-อังกฤษสำหรับเทคโนโลยี |                       |
| 6. Mr. Pavel Pavich Golovnev | ป.ตรี                          | -                    | -อังกฤษเตรียมความพร้อมมา<br>-สนทนาภาษาอังกฤษในงาน<br>อาชีพ<br>-อังกฤษเพื่อการนำเสนอ<br>-อังกฤษสำหรับอินเทอร์เน็ต<br>-อังกฤษฟัง-พูด<br>-อังกฤษสำหรับเทคโนโลยี  |                       |

**6. ครูจ้างสอน รวม 12 คน (ทำหน้าที่สอน)**

| ชื่อ-สกุล                    | วุฒิการศึกษา<br>(ป.เอก/โท/ตรี) | ตำแหน่ง<br>ครูผู้สอน | ปฏิบัติหน้าที่   |                       |
|------------------------------|--------------------------------|----------------------|--|-----------------------|
|                              |                                |                      | สอนวิชา  | สนับสนุน/ธุรการทั่วไป |
| 1. นางสาวจันทิมา สำราญอินทร์ | ป.ตรี                          | -                    | -การบัญชีเบื้องต้น<br>-การประยุกต์โปรแกรมตาราง<br>งานเพื่องานบัญชี<br>-กิจกรรมองค์การวิชาชีพ<br>-คอมพิวเตอร์และสารสนเทศ<br>เพื่องานอาชีพ<br>-กิจกรรมลูกเสือวิสามัญ |                       |
| 2. นางสาวสุภารัตน์ ฉิมนิกร   | ป.ตรี                          | -                    | -หลักการขาย<br>-ธุรกิจค้าปลีก5<br>-ธุรกิจค้าปลีกร้านค้าสะดวกซื้อ<br>4<br>-การพัฒนาบุคลิกภาพนักขาย<br>-สัมมนาการตลาด<br>-การขายเบื้องต้น<br>-กิจกรรมองค์การวิชาชีพ  |                       |

**6. ครูจ้างสอน**
**รวม 12**
**คน (ทำหน้าที่สอน)**

| ชื่อ-สกุล                   | วุฒิการศึกษา<br>(ป.เอก/โท/ตรี) | ตำแหน่ง<br>ครูผู้สอน | ปฏิบัติหน้าที่   |                       |
|-----------------------------|--------------------------------|----------------------|--|-----------------------|
|                             |                                |                      | สอนวิชา  | สนับสนุน/ธุรการทั่วไป |
| 3. นางสาวศรีสุนีย์ ทองทับ   | ป.ตรี                          | -                    | -องค์ประกอบศิลป์<br>-กิจกรรมองค์การวิชาชีพ<br>-องค์ประกอบศิลป์<br>-ธุรกิจดิจิทัลผ่านสื่อสังคมออนไลน์<br>-ฝึกงาน<br>-การสื่อสารข้อมูลและเครือข่าย<br>-กิจกรรมลูกเสือวิสามัญ<br>-โปรแกรมประมวลผลคำ   |                       |
| 4. นางสาวศศิพิมพ์ จิตรจำนอง | ป.ตรี                          | -                    | -หลักเศรษฐศาสตร์<br>-การขายเบื้องต้น<br>-กิจกรรมองค์การวิชาชีพ<br>-ธุรกิจและการเป็นผู้ประกอบการ<br>-หลักการจัดการ<br>-กฎหมายธุรกิจ<br>-กิจกรรมสถานประกอบการ<br>-กิจกรรมลูกเสือวิสามัญ  |                       |
| 5. นายบัลย์ณิน ตราชู        | ป.โท                           | -                    | -คอมพิวเตอร์และสารสนเทศ<br>ในงานอาชีพ<br>-กิจกรรมองค์การวิชาชีพ<br>-เทคโนโลยีสารสนเทศเพื่อ<br>อุตสาหกรรมท่องเที่ยว<br>-คอมพิวเตอร์ในงานโรงแรม<br>-กิจกรรมสถานประกอบการ<br>-ฝึกงาน<br>-กิจกรรมลูกเสือวิสามัญ<br>-ทรัพยากรท่องเที่ยวภาคเหนือ |                       |
| 6. นางสาวรัชกษา พรหมมิตร    | ป.ตรี                          | -                    | -ใบตองและแกงสลักเพื่องาน<br>อาหาร<br>-กิจกรรมองค์การวิชาชีพ  |                       |
| 7. นางวิศรา นพแก้ว          | ป.ตรี                          | -                    | -องค์การและการจัดการ<br>-กิจกรรมองค์การวิชาชีพ<br>-การขายเบื้องต้น<br>-ธุรกิจและการเป็นผู้<br>ประกอบการ<br>-กิจกรรมสถานประกอบการ<br>-หลักเศรษฐศาสตร์   |                       |

| ชื่อ-สกุล                    | วุฒิการศึกษา<br>(ป.เอก/โท/ตรี) | ตำแหน่ง<br>ครูผู้สอน | ปฏิบัติหน้าที่   |                       |
|------------------------------|--------------------------------|----------------------|--|-----------------------|
|                              |                                |                      | สอนวิชา  | สนับสนุน/ธุรการทั่วไป |
| 8. นายอารักษ์ พลยมมา         | ป.โท                           | -                    | -ชีวิตกับสังคมไทย<br>-มนุษยสัมพันธ์ในการทำงาน<br>-ประวัติศาสตร์  |                       |
| 9. นางสาวสุชัยญา เพชรมณี     | ป.ตรี                          | -                    | -หน้าที่พลเมือง<br>-อาชีวอนามัยและความปลอดภัย<br>-เพศวิถี<br>-ชีวิตกับสังคมไทย<br>-ไทยศึกษาเพื่อการท่องเที่ยว    |                       |
| 10. นายกิตติรัช ศรีทอง       | ป.ตรี                          | -                    | -พฤติกรรมนันทนาการ<br>-ลีลาศเพื่อสุขภาพ<br>-มนุษยสัมพันธ์ในการทำงาน<br>-กิจกรรมลูกเสือวิสามัญ                    |                       |
| 11. นางสาวจิรนนท์ แก้วชลคราม | ป.ตรี                          | -                    | -พลศึกษา<br>-กิจกรรมลูกเสือวิสามัญ<br>-มนุษยสัมพันธ์ในการทำงาน   |                       |
| 12. นายภาคภูมิ ทวีขศรี       | ป.ตรี                          | -                    | -อังกฤษเพื่อการสื่อสาร<br>-อังกฤษเพื่อการสื่อสารธุรกิจ<br>-อังกฤษเพื่อโรงแรมและการท่องเที่ยว<br>-อังกฤษชีวิตจริง |                       |

**7. ลูกจ้างรายชั่วโมง รวม 1 คน (ทำหน้าที่สอน)**

| ชื่อ-สกุล                   | วุฒิการศึกษา<br>(ป.เอก/โท/ตรี) | ตำแหน่ง<br>ครูผู้สอน | ปฏิบัติหน้าที่   |                       |
|-----------------------------|--------------------------------|----------------------|--|-----------------------|
|                             |                                |                      | สอนวิชา  | สนับสนุน/ธุรการทั่วไป |
| 1. นายธนะชัย เจริญวิจิตรกุล | ป.ตรี                          |                      | -กลยุทธ์การอ่าน-เขียน<br>-อังกฤษฟัง-พูด<br>-สนทนาภาษาอังกฤษ<br>-อังกฤษการอ่านสื่อสิ่งพิมพ์ |                       |

## 8. ลูกจ้างชั่วคราว

รวม 39

คน (ทำหน้าที่ธุรการทั่วไป)

| ชื่อ-สกุล           | วุฒิการศึกษา<br>(ป.เอก/โท/ตรี) | ตำแหน่ง<br>ครูผู้สอน | ปฏิบัติหน้าที่ |                                      |
|---------------------|--------------------------------|----------------------|----------------|--------------------------------------|
|                     |                                |                      | สอนวิชา        | สนับสนุน/ธุรการทั่วไป                |
| 1. นางสาวอุทุมพร    | สังข์แก้ว                      | ป.ตรี                | -              | จนท.งานบริหารฯ                       |
| 2. นางสาวจันทิมา    | ชัยมานะ                        | ป.ตรี                | -              | จนท.งานบริหารฯ                       |
| 3. นางสาวสุพัตรา    | สายกลิ่น                       | ป.ตรี                | -              | จนท.งานบุคลากร                       |
| 4. นางสาวนัฐสินี    | โอวาท                          | ป.ตรี                | -              | จนท.งานการเงิน                       |
| 5. นางสาวอุ๊        | ปัดสี                          | ป.ตรี                | -              | จนท.งานการเงิน                       |
| 6. นางสาวจันทิมา    | จุลเขต                         | ปวส.                 | -              | จนท.งานการเงิน                       |
| 7. นางสาวนุชจรรย์   | สิทธิ์ภักดี                    | ป.ตรี                | -              | จนท.งานการบัญชี                      |
| 8. นางจิราพร        | รัตนทวี                        | ปวส.                 | -              | จนท.งานพัสดุ                         |
| 9. นางสาวธนาภรณ์    | นุชเกลี้ยง                     | ป.ตรี                | -              | จนท.งานพัสดุ                         |
| 10. นายสมชาย        | สมจิตร                         | ม.3                  | -              | พนักงานขับรถ                         |
| 11. นายไพโรจน์      | กาลพิริกษ์                     | ป.7                  | -              | พนักงานขับรถ                         |
| 12. นางสาววาโย      | พงษาวดี                        | ป.ตรี                | -              | จนท.งานอาคารฯ                        |
| 13. นายเจษฎา        | ตันยุชน                        | ปวส.                 | -              | ช่างไฟฟ้า                            |
| 14. นายจุมพร        | สาตศรี                         | ป.4                  | -              | นักการภารโรง                         |
| 15. นางสาวพรทิพย์   | สิทธิ์ศักดิ์                   | ม.3                  | -              | นักการภารโรง                         |
| 16. นายไช้เฮง       | ประเสริฐกุล                    | ม.6                  | -              | นักการภารโรง                         |
| 17. นายชูศักดิ์     | พลรักดี                        | ม.6                  | -              | นักการภารโรง                         |
| 18. นายสาร          | พลรักดี                        | ม.3                  | -              | นักการภารโรง                         |
| 19. นายณัฐกร        | อ่อนทุ่งนา                     | ม.6                  | -              | นักการภารโรง                         |
| 20. นายทวีศักดิ์    | สีบเสาะจบ                      | ม.3                  | -              | นักการภารโรง                         |
| 21. นายชาติชัย      | จุ่มมา                         | ป.6                  | -              | ยาม                                  |
| 22. นายพงพิศ        | พรมพานิช                       | ป.6                  | -              | ยาม                                  |
| 23. นายสมโชค        | ทองเจริญ                       | ป.6                  | -              | ยาม                                  |
| 24. นายศรายุทธ      | วัดนครใหญ่                     | ป.6                  | -              | ยาม                                  |
| 25. นางสาวเรียม     | ทั้งสวัสดิ์                    | ป.ตรี                | -              | จนท.งานทะเบียน                       |
| 26. นางสาวรุ่งอรุณ  | นุชยา                          | ป.ตรี                | -              | จนท.งานทะเบียน                       |
| 27. นางสาวศินี      | คกงนาสร                        | ป.ตรี                | -              | จนท.งานประชาสัมพันธ์                 |
| 28. นางยุพเยาว์     | เงินทองรัตนกุล                 | ป.ตรี                | -              | จนท.งานวางแผนฯ ,<br>จนท.งานส่งเสริมฯ |
| 29. นางสาวเพื่อนฤดี | สงท่ามะปลา                     | ปวส.                 | -              | จนท.งานศูนย์ข้อมูลฯ                  |
| 30. นางสาวณัฐริกา   | มากศักดิ์                      | ปวส.                 | -              | จนท.งานวิจัยฯ,<br>จนท.งานความร่วมมือ |
| 31. นางสาวสุมินตรา  | น้อยวรรณ                       | ปวส.                 | -              | จนท.งานประกันฯ                       |
| 32. นางสาวบุษกร     | พุ่มสุวรรณ                     | ปวส.                 | -              | จนท.งานกิจกรรมฯ                      |
| 33. นางสาวธัญลักษณ์ | ใจตรง                          | ปวส.                 | -              | จนท.งานครูที่ปรึกษา                  |

| ชื่อ-สกุล                    | วุฒิการศึกษา<br>(ป.เอก/โท/ตรี) | ตำแหน่ง<br>ครูผู้สอน | ปฏิบัติหน้าที่ |                                      |
|------------------------------|--------------------------------|----------------------|----------------|--------------------------------------|
|                              |                                |                      | สอนวิชา        | สนับสนุน/ธุรการทั่วไป                |
| 34. นางสาวสุรางคนางค์ สอนสุด | ป.ตรี                          | -                    | -              | งานงานโครงการพิเศษ,<br>งานงานปกครอง  |
| 35. นางสาวเพ็ญภา คุ่มวงศ์    | ป.ตรี                          | -                    | -              | งานงานแนะแนวฯ                        |
| 36. นางสาวจินตนา จิตรอักษร   | ป.ตรี                          | -                    | -              | งานงานสวัสดิการฯ,<br>งานงานปกครอง    |
| 37. นางสาวทิภาภรณ์ เทศสุวรรณ | ป.ตรี                          | -                    | -              | งานงานพัฒนหลักสูตรฯ,                 |
| 38. นางสาวนภัทร พรอินทร์     | ปวส.                           | -                    | -              | งานงานวัดผลฯ,<br>งานงานสื่อการเรียนฯ |
| 39. นางสาวอัญชริดา มวลน้อย   | ป.ตรี                          | -                    | -              | งานงานอาชีพศึกษาฯ                    |

ข้อมูลนักเรียน นักศึกษา  
เป้าหมายจำนวนนักเรียน นักศึกษา

หลักสูตรในระบบ/ต่อเนื่อง

| ประเภทวิชา/สาขา                            | นักเรียน / นักศึกษา ประจำปี พ.ศ. 2564 |         |         |            |         |                  |         | รวมทั้งสิ้น |
|--|---------------------------------------|---------|---------|------------|---------|------------------|---------|-------------|
|  | ระดับ ปวช.                            |         |         | ระดับ ปวส. |         | ระดับ ป.ตรี/ปทส. |         |             |
|  | ปีที่ 1                               | ปีที่ 2 | ปีที่ 3 | ปีที่ 1    | ปีที่ 2 | ปีที่ 1          | ปีที่ 2 |             |
| <b>รวมทั้งสิ้น</b>                         | 560                                   | 575     | 446     | 420        | 345     | 0                | 0       | 2,346       |
| <b>1. ประเภทวิชาพาณิชยกรรม</b>             |                                       |         |         |            |         |                  |         |             |
| - สาขางานการบัญชี                          | 120                                   | 141     | 114     |            |         |                  |         | 375         |
| - สาขางานการเลขานุการ                      | 40                                    | 41      | 23      |            |         |                  |         | 104         |
| - สาขางานการตลาด                           | 40                                    | 40      | 32      |            |         |                  |         | 112         |
| - สาขางานธุรกิจค้าปลีก (ทวิภาคี)           | 20                                    | 35      | 33      |            |         |                  |         | 88          |
| - สาขางานคอมพิวเตอร์ธุรกิจ                 | 120                                   | 133     | 113     |            |         |                  |         | 366         |
| - สาขางานคอมพิวเตอร์ธุรกิจ (MEP)           | 20                                    | 40      | 18      |            |         |                  |         | 78          |
| <b>2. ประเภทวิชาบริหารธุรกิจ</b>           |                                       |         |         |            |         |                  |         |             |
| - สาขาวิชาการบัญชี                         |                                       |         |         | 80         | 75      |                  |         | 155         |
| - สาขาวิชาการบัญชี (ทวิภาคี)               |                                       |         |         | 20         | 19      |                  |         | 39          |
| - สาขาวิชาการจัดการสำนักงาน                |                                       |         |         | 20         | 14      |                  |         | 34          |
| - สาขาวิชาการจัดการสำนักงาน (ทวิภาคี)      |                                       |         |         | 20         | 11      |                  |         | 31          |
| - สาขาวิชาการจัดการสำนักงาน (ม.6)          |                                       |         |         | 20         | 16      |                  |         | 36          |
| - สาขาวิชาการตลาด                          |                                       |         |         | 20         | 20      |                  |         | 40          |
| - สาขาวิชาการตลาด (ทวิภาคี)                |                                       |         |         | 20         | 4       |                  |         | 24          |
| - สาขาวิชาการตลาด (ม.6)                    |                                       |         |         | 20         | 19      |                  |         | 39          |
| - สาขาวิชาเทคโนโลยีธุรกิจดิจิทัล           |                                       |         |         | 40         | 38      |                  |         | 78          |
| - สาขาวิชาเทคโนโลยีธุรกิจดิจิทัล (MEP)     |                                       |         |         | 20         | 22      |                  |         | 42          |
| - สาขาวิชาเทคโนโลยีธุรกิจดิจิทัล (ม.6)     |                                       |         |         | 20         | 31      |                  |         | 51          |
| - สาขาวิชาเทคโนโลยีธุรกิจดิจิทัล (ทวิภาคี) |                                       |         |         | 20         | 23      |                  |         | 43          |
| <b>3. ประเภทวิชาอุตสาหกรรมท่องเที่ยว</b>   |                                       |         |         |            |         |                  |         |             |
| - สาขางานการโรงแรม                         | 40                                    | 25      | 34      |            |         |                  |         | 99          |
| - สาขางานการโรงแรม (ทวิภาคี)               | 20                                    | 17      | 14      |            |         |                  |         | 51          |
| - สาขางานการโรงแรม (MEP)                   | 20                                    | 11      | 7       |            |         |                  |         | 38          |
| - สาขางานการท่องเที่ยว                     | 20                                    | 20      | 17      |            |         |                  |         | 57          |
| - สาขาวิชาการโรงแรม (ทวิภาคี)              |                                       |         |         | 20         | 12      |                  |         | 32          |
| - สาขาวิชาการโรงแรม (MEP)                  |                                       |         |         | 20         | 10      |                  |         | 30          |
| - สาขางานการโรงแรม (ม.6)                   |                                       |         |         | 20         | 14      |                  |         | 34          |
| - สาขาวิชาการท่องเที่ยว (ทวิภาคี)          |                                       |         |         | 20         | 10      |                  |         | 30          |
| <b>4. ประเภทวิชาคหกรรม</b>                 |                                       |         |         |            |         |                  |         |             |
| - สาขางานแฟชั่นดีไซน์                      | 10                                    |         |         |            |         |                  |         | 10          |
| - สาขางานธุรกิจดอกไม้และงานประดิษฐ์        | 10                                    |         |         |            |         |                  |         | 10          |
| - สาขางานอาหารและโภชนาการ                  | 80                                    | 72      | 41      |            |         |                  |         | 193         |
| - สาขาวิชาอาหารและโภชนาการ (ทวิภาคี)       |                                       |         |         | 20         | 7       |                  |         | 27          |



## ส่วนที่ 3

ประมาณการรายรับ - รายจ่าย ปีงบประมาณ พ.ศ. 2564

วิทยาลัยอาชีวศึกษาชุมพร

|   |               |                      |            |
|---|---------------|----------------------|------------|
| <b>1. ประมาณการรายรับ</b>                 |               | <b>58,097,400.00</b> | <b>บาท</b> |
| ก. เงินรายได้ (บคส.) ยกมา                 |               | 11,000,000.00        | บาท        |
| - ยอดยกมาจากปีปัจจุบัน                    | 3,000,000.00  |                      | บาท        |
| - คาดว่ามีรายรับในปีต่อไป                 | 8,000,000.00  |                      | บาท        |
| ข. เงินงบประมาณ ปี 2564 ที่คาดว่าจะได้รับ |               | 47,097,400.00        | บาท        |
| งบบุคลากร                                 | 30,101,200.00 |                      | บาท        |
| งบดำเนินงาน                               | 3,450,000.00  |                      | บาท        |
| งบลงทุน                                   | -             |                      | บาท        |
| งบเงินอุดหนุน                             | 12,528,000.00 |                      | บาท        |
| งบรายจ่ายอื่น                             | 1,018,200.00  |                      | บาท        |
| <b>2. ประมาณการรายจ่าย</b>                |               | <b>58,097,400.00</b> | <b>บาท</b> |
| งบบุคลากร                                 |               | 30,101,200.00        | บาท        |
| - เงินเดือน                               | 26,000,000.00 |                      | บาท        |
| - ค่าจ้างประจำ                            | 262,000.00    |                      | บาท        |
| - ค่าตอบแทนพนักงานราชการ                  | 730,000.00    |                      | บาท        |
| - เงินวิทยฐานะและค่าตอบแทน คศ.3           | 3,109,200.00  |                      | บาท        |
| งบดำเนินงาน                               |               | 3,450,000.00         | บาท        |
| - ค่าตอบแทน ใช้น้อย วัสดุ                 | 2,350,000.00  |                      | บาท        |
| - ค่าสาธารณูปโภค                          | 1,100,000.00  |                      | บาท        |
| งบลงทุน                                   |               |                      | บาท        |
| งบเงินอุดหนุน                             |               | 12,528,000.00        | บาท        |
| - โครงการเรียนฟรี 15 ปี                   | 4,898,000.00  |                      | บาท        |
| - ค่าจัดการเรียนการสอน                    | 7,500,000.00  |                      | บาท        |
| - อุดหนุนต่างๆ                            | 130,000.00    |                      | บาท        |
| งบรายจ่ายอื่น                             |               | 12,018,200.00        | บาท        |
| - โครงการตามนโยบายต่างๆ                   | 1,018,200.00  |                      | บาท        |
| - รายจ่ายจากเงินรายได้สถานศึกษา           | 10,500,000.00 |                      | บาท        |
| - สำรองฉุกเฉิน                            | 500,000.00    |                      | บาท        |



|                                  | แผนการใช้จ่ายเงินปีตามแผนปฏิบัติการ (ปี 2564) แหล่งเงิน ผลผลิต/โครงการ |              |              |  |   |   |  |  |   |  |  |             | รวมทั้งสิ้น  |              |
|----------------------------------|--|--------------|--------------|--|---|---|--|--|---|--|--|-------------|--------------|--------------|
|                                  | ผลผลิต   |              |              | โครงการ  |   |   |  |  |   |  |  |             | รายได้ฯ      | เป็นเงิน     |
|                                  | ปวช.   | ปวส.         | รวม          | โครงการ<br>สนับสนุน<br>คชจ.ในการ<br>จัด<br>การศึกษา<br>ตั้งแต่ระดับ<br>อนุบาลจน<br>จบ<br>การศึกษาฯ | โครงการ<br>ฝึกอบรม<br>วิชาชีพ<br>ระยะสั้น<br>ฐาน<br>สมรรถนะ<br>(E to E) | โครงการ<br>พัฒนา<br>รูปแบบและ<br>ยกระดับ<br>คุณภาพ<br>ศูนย์ซ่อม<br>สร้างเพื่อ<br>ชุมชน (Fix<br>it Center) | โครงการ<br>ผลงานวิจัยเพื่อ<br>ถ่ายทอด<br>เทคโนโลยี | โครงการปฏิรูป<br>อาชีวศึกษาเพื่อ<br>เพิ่มผลสัมฤทธิ์<br>ผู้เรียนด้วย<br>คุณภาพและ<br>มาตรฐานให้มี<br>สมรรถนะและ<br>ความพร้อมเข้า<br>สู่ตลาดแรงงาน | โครงการ<br>ส่งเสริมการ<br>ประกอบอาชีพ<br>อิสระในกลุ่ม<br>ผู้เรียน<br>อาชีวศึกษา | โครงการ<br>ขยายและ<br>ยกระดับ<br>อาชีวศึกษา<br>ทวิภาคีสู่<br>คุณภาพ<br>มาตรฐาน | โครงการ<br>อาชีวศึกษา<br>เพื่อการ<br>พัฒนาพื้นที่<br>ระเบียง<br>เศรษฐกิจ<br>ภาคใต้อย่าง<br>ยั่งยืน | รวมทั้งสิ้น |              |              |
| เงินค่าตอบแทนนอกเวลา             |  | 60,000.00    | 60,000.00    | 150,000.00   |   |   |  |  |   |  |  | 150,000.00  | 150,000.00   | 360,000.00   |
| เงินค่าสอนพิเศษ                  | 290,000.00   | 1,500,000.00 | 1,790,000.00 | 660,000.00   |   |   |  |  |   |  |  | 660,000.00  | 2,000,000.00 | 4,450,000.00 |
| ค่าเบี้ยประชุมกรรมการ            |  |              |              |  |   |   |  |  |   |  |  |             |              |              |
| ค่าตอบแทนพิเศษขรก.และลจ.เต็มขั้น |  |              |              |  |   |   |  |  |   |  |  |             |              |              |
| ค่าตอบแทนพิเศษของ 3 จว.ภาคใต้    |  |              |              |  |   |   |  |  |   |  |  |             |              |              |
| <b>- ค่าใช้สอย</b>               |  |              |              |  |   |   |  |  |   |  |  |             |              |              |
| ค่าเช่าทรัพย์สิน(ขั้นต่ำ)        |  |              |              |  |   |   |  |  |   |  |  |             |              |              |
| ค่าเช่ารถยนต์(ขั้นต่ำ)           |  |              |              |  |   |   |  |  |   |  |  |             |              |              |
| ค่าใช้จ่ายในการเดินทางไปราชการ   |  |              |              | 340,000.00   |   |   |  |  |   |  |  | 340,000.00  | 600,000.00   | 940,000.00   |
| ค่าซ่อมรถยนต์ราชการ              |  | 42,000.00    | 42,000.00    |  |   |   |  |  |   |  |  |             | 100,000.00   | 142,000.00   |
| ค่าซ่อมครุภัณฑ์                  |  |              |              | 120,000.00   |   |   |  |  |   |  |  | 120,000.00  | 65,000.00    | 185,000.00   |
| ค่าซ่อมสิ่งก่อสร้าง              | 18,000.00  |              | 18,000.00    |  |   |   |  |  |   |  |  |             | 150,000.00   | 168,000.00   |
| ค่าจ้างเหมาบริการ                |  |              |              |  |   |   |  |  |   |  |  |             | 48,000.00    | 48,000.00    |
| ค่าตรวจสอบสุขภาพ                 |  |              |              |  |   |   |  |  |   |  |  |             | 183,000.00   | 183,000.00   |
| ค่าเงินสมทบประกันสังคม           | 15,000.00  | 7,500.00     | 22,500.00    | 280,000.00   |   |   |  |  |   |  |  | 280,000.00  | 100,000.00   | 402,500.00   |
| ค่าเงินประกันอุบัติเหตุ          |  |              |              |  |   |   |  |  |   |  |  |             | 585,000.00   | 585,000.00   |

|                                      | แผนการใช้จ่ายเงินปีตามแผนปฏิบัติการ (ปี 2564) แหล่งเงิน ผลผลิต/โครงการ |              |              |  |   |   |  |  |   |  |  |             | รวมทั้งสิ้น<br>เป็นเงิน |              |              |
|--------------------------------------|--|--------------|--------------|--|---|---|--|--|---|--|--|-------------|-------------------------|--------------|--------------|
|                                      | ผลผลิต   |              |              | โครงการ  |   |   |  |  |   |  |  |             |                         | รายได้ฯ      |              |
|                                      | ปวช.   | ปวส.         | รวม          | โครงการ<br>สนับสนุน<br>คชจ.ในการ<br>จัด<br>การศึกษา<br>ตั้งแต่ระดับ<br>อนุบาลจน<br>จบ<br>การศึกษาฯ | โครงการ<br>ฝึกอบรม<br>วิชาชีพ<br>ระยะสั้น<br>ฐาน<br>สมรรถนะ<br>(E to E) | โครงการ<br>พัฒนา<br>รูปแบบและ<br>ยกระดับ<br>คุณภาพ<br>ศูนย์ซ่อม<br>สร้างเพื่อ<br>ชุมชน (Fix<br>it Center) | โครงการ<br>ผลงานวิจัยเพื่อ<br>ถ่ายทอด<br>เทคโนโลยี | โครงการ<br>อาชีวศึกษาเพื่อ<br>เพิ่มผลสัมฤทธิ์<br>ผู้เรียนด้วย<br>คุณภาพและ<br>มาตรฐานให้มี<br>สมรรถนะและ<br>ความพร้อมเข้า<br>สู่ตลาดแรงงาน | โครงการ<br>ส่งเสริมการ<br>ประกอบอาชีพ<br>อิสระในกลุ่ม<br>ผู้เรียน<br>อาชีวศึกษา | โครงการ<br>ขยายและ<br>ยกระดับ<br>อาชีวศึกษา<br>ทวิภาคีสู่<br>คุณภาพ<br>มาตรฐาน | โครงการ<br>อาชีวศึกษา<br>เพื่อการ<br>พัฒนาพื้นที่<br>ระเบียง<br>เศรษฐกิจ<br>ภาคใต้อย่าง<br>ยั่งยืน | รวมทั้งสิ้น |                         |              |              |
| - ค่าวัสดุ                           |  |              |              |  |   |   |  |  |   |  |  |             |                         |              |              |
| วัสดุสำนักงาน                        |  | 150,500.00   | 150,500.00   | 177,000.00   |   |   |  |  |   |  |  |             | 177,000.00              |              | 327,500.00   |
| วัสดุเชื้อเพลิงและหล่อลื่น           |  | 30,000.00    | 30,000.00    |  |   |   |  |  |   |  |  |             |                         | 30,000.00    | 60,000.00    |
| วัสดุไฟฟ้าและวิทยุ                   |  | 10,000.00    | 10,000.00    |  |   |   |  |  |   |  |  |             |                         |              | 10,000.00    |
| วัสดุการศึกษา                        |  |              |              | 486,000.00   |   |   |  |  |   |  |  |             | 486,000.00              | 28,000.00    | 514,000.00   |
| วัสดุงานบ้านงานครัว                  |  |              |              | 40,000.00  |   |   |  |  |   |  |  |             | 40,000.00               | 103,900.00   | 143,900.00   |
| วัสดุหนังสือ วารสารและตำรา           |  |              |              | 7,000.00   |   |   |  |  |   |  |  |             | 7,000.00                |              | 7,000.00     |
| วัสดุคอมพิวเตอร์                     | 10,000.00  |              | 10,000.00    | 100,000.00   |   |   |  |  |   |  |  |             | 100,000.00              | 40,000.00    | 150,000.00   |
| วัสดุก่อสร้าง                        | 30,000.00  |              | 30,000.00    |  |   |   |  |  |   |  |  |             |                         | 100,000.00   | 130,000.00   |
| วัสดุเวชภัณฑ์                        |  |              |              | 8,000.00   |   |   |  |  |   |  |  |             | 8,000.00                |              | 8,000.00     |
| วัสดุยานพาหนะและขนส่ง                |  |              |              |  |   |   |  |  |   |  |  |             |                         |              |              |
| - ค่าสาธารณูปโภค (ขั้นต่ำ)           |  |              |              |  |   |   |  |  |   |  |  |             |                         |              |              |
| ค่าโทรศัพท์ และค่าบริการอินเทอร์เน็ต | 17,000.00  |              | 17,000.00    | 250,000.00   |   |   |  |  |   |  |  |             | 250,000.00              | 12,000.00    | 279,000.00   |
| ค่าน้ำประปา                          | 130,000.00   |              | 130,000.00   | 60,000.00  |   |   |  |  |   |  |  |             | 60,000.00               | 110,000.00   | 300,000.00   |
| ค่าไฟฟ้า                             |  | 1,100,000.00 | 1,100,000.00 |  |   |   |  |  |   |  |  |             |                         | 2,000,000.00 | 3,100,000.00 |
| ค่าไปรษณีย์                          | 40,000.00  |              | 40,000.00    |  |   |   |  |  |   |  |  |             |                         | 20,000.00    | 60,000.00    |

|  | แผนการใช้จ่ายเงินปีตามแผนปฏิบัติการ (ปี 2564) แหล่งเงิน ผลผลิต/โครงการ |      |     |   |   |   |  |  |   |  |   |             | รวมทั้งสิ้น<br>เป็นเงิน |           |
|--|--|------|-----|---|---|---|--|--|---|--|---|-------------|-------------------------|-----------|
|  | ผลผลิต   |      |     | โครงการ   |   |   |  |  |   |  |   |             |                         | รายได้ฯ   |
|  | ปวช.   | ปวส. | รวม | โครงการ<br>สนับสนุน<br>คชจ.ในการ<br>จัด<br>การศึกษา<br>ตั้งแต่ระดับ<br>อนุบาลจน<br>จบ<br>การศึกษา | โครงการ<br>ฝึกอบรม<br>วิชาชีพ<br>ระยะสั้น<br>ฐาน<br>สมรรถนะ<br>(E to E) | โครงการ<br>พัฒนา<br>รูปแบบและ<br>ยกระดับ<br>คุณภาพ<br>ศูนย์ซ่อม<br>สร้างเพื่อ<br>ชุมชน (Fix<br>it Center) | โครงการ<br>ผลงานวิจัยเพื่อ<br>ถ่ายทอด<br>เทคโนโลยี | โครงการปฏิรูป<br>อาชีวศึกษาเพื่อ<br>เพิ่มผลสัมฤทธิ์<br>ผู้เรียนด้วย<br>คุณภาพและ<br>มาตรฐานให้มี<br>สมรรถนะและ<br>ความพร้อมเข้า<br>สู่ตลาดแรงงาน | โครงการ<br>ส่งเสริมการ<br>ประกอบอาชีพ<br>อิสระในกลุ่ม<br>ผู้เรียน<br>อาชีวศึกษา | โครงการ<br>ขยายและ<br>ยกระดับ<br>อาชีวศึกษา<br>ทวิภาคีสู่<br>คุณภาพ<br>มาตรฐาน | โครงการ<br>อาชีวศึกษา<br>เพื่อการ<br>พัฒนาพื้นที่<br>ระบียง<br>เศรษฐกิจ<br>ภาคใต้อย่าง<br>ยั่งยืน | รวมทั้งสิ้น |                         |           |
| - งบลงทุน  |  |      |     |   |   |   |  |  |   |  |   |             |                         |           |
| <b>3.1 ครุภัณฑ์</b>  |  |      |     |   |   |   |  |  |   |  |   |             |                         |           |
| 1) ซ่อมคอมพิวเตอร์ 831 แผนกวิชาการ<br>บัญชี                          |  |      |     |   |   |   |  |  |   |  |   |             | 44,600.00               | 44,600.00 |
| 2) โต๊ะ 44 ตัว แผนกวิชาการตลาด                                       |  |      |     |   |   |   |  |  |   |  |   |             | 57,200.00               | 57,200.00 |
| 3) เก้าอี้ 88 ตัวแผนกวิชาการตลาด                                     |  |      |     |   |   |   |  |  |   |  |   |             | 22,000.00               | 22,000.00 |
| 4) โต๊ะเหล็กสำนักงาน 2 ตัว แผนก<br>วิชาการเลขานุการ                  |  |      |     |   |   |   |  |  |   |  |   |             | 9,800.00                | 9,800.00  |
| 5) ซ่อมเครื่องพิมพ์ดีดไทย-อังกฤษ                                     |  |      |     |   |   |   |  |  |   |  |   |             | 50,000.00               | 50,000.00 |
| 6) โต๊ะคอมพิวเตอร์ ห้อง 231<br>จำนวน10 ตัว แผนกวิชาการ<br>เลขานุการ  |  |      |     |   |   |   |  |  |   |  |   |             | 37,000.00               | 37,000.00 |
| 7) พัดลมติดผนังห้อง 722 และ 723<br>จำนวน 5 ตัว แผนกวิชาการ<br>โรงแรม |  |      |     |   |   |   |  |  |   |  |   |             | 12,500.00               | 12,500.00 |
| 8) คอมพิวเตอร์และโปรแกรม<br>สำเร็จรูป 1 ชุด แผนกวิชาการ<br>โรงแรมฯ   |  |      |     |   |   |   |  |  |   |  |   |             | 29,900.00               | 29,900.00 |

|  | แผนการใช้จ่ายเงินปีตามแผนปฏิบัติการ (ปี 2564) แหล่งเงิน ผลผลิต/โครงการ |      |     |  |   |   |  |  |   |  |  |             | รวมทั้งสิ้น<br>เป็นเงิน |              |
|--|--|------|-----|--|---|---|--|--|---|--|--|-------------|-------------------------|--------------|
|  | ผลผลิต   |      |     | โครงการ  |   |   |  |  |   |  |  |             |                         | รายได้ฯ      |
|  | ปวช.   | ปวส. | รวม | โครงการ<br>สนับสนุน<br>คชจ.ในการ<br>จัด<br>การศึกษา<br>ตั้งแต่ระดับ<br>อนุบาลจน<br>จบ<br>การศึกษาฯ | โครงการ<br>ฝึกอบรม<br>วิชาชีพ<br>ระยะสั้น<br>ฐาน<br>สมรรถนะ<br>(E to E) | โครงการ<br>พัฒนา<br>รูปแบบและ<br>ยกระดับ<br>คุณภาพ<br>ศูนย์ซ่อม<br>สร้างเพื่อ<br>ชุมชน (Fix<br>it Center) | โครงการ<br>ผลงานวิจัยเพื่อ<br>ถ่ายทอด<br>เทคโนโลยี | โครงการปฏิรูป<br>อาชีวศึกษาเพื่อ<br>เพิ่มผลสัมฤทธิ์<br>ผู้เรียนด้วย<br>คุณภาพและ<br>มาตรฐานให้มี<br>สมรรถนะและ<br>ความพร้อมเข้า<br>สู่ตลาดแรงงาน | โครงการ<br>ส่งเสริมการ<br>ประกอบอาชีพ<br>อิสระในกลุ่ม<br>ผู้เรียน<br>อาชีวศึกษา | โครงการ<br>ขยายและ<br>ยกระดับ<br>อาชีวศึกษา<br>ทวิภาคีสู่<br>คุณภาพ<br>มาตรฐาน | โครงการ<br>อาชีวศึกษา<br>เพื่อการ<br>พัฒนาพื้นที่<br>ระเบียง<br>เศรษฐกิจ<br>ภาคใต้อย่าง<br>ยั่งยืน | รวมทั้งสิ้น |                         |              |
| 9) เปลี่ยนถังแก๊สพร้อมอุปกรณ์<br>แผนกวิชาอาหารฯ                            |  |      |     |  |   |   |  |  |   |  |  |             | 20,000.00               | 20,000.00    |
| 10) เครื่องสำรองไฟ 1 เครื่อง งาน<br>พัสดุ                                  |  |      |     |  |   |   |  |  |   |  |  |             | 2,300.00                | 2,300.00     |
| 11) ปรับปรุงโรงอาหาร   |  |      |     |  |   |   |  |  |   |  |  |             | 300,000.00              | 300,000.00   |
| 12) บ้ายแผนกวิชาเทคโนโลยีธุรกิจ<br>ดิจิทัล                                 |  |      |     |  |   |   |  |  |   |  |  |             | 60,000.00               | 60,000.00    |
| 13) फिल्मติดหน้าจอ tablet 40 ชุด<br>แผนกวิชาสามัญ                          |  |      |     |  |   |   |  |  |   |  |  |             | 20,000.00               | 20,000.00    |
| 14) ตู้เก็บเอกสาร 2 ใบ อศจ.  |  |      |     |  |   |   |  |  |   |  |  |             | 7,800.00                | 7,800.00     |
| 15) เครื่องสำรองไฟ 1 เครื่อง งาน<br>ศูนย์ข้อมูลฯ                           |  |      |     |  |   |   |  |  |   |  |  |             | 5,300.00                | 5,300.00     |
| - งบเงินอุดหนุน  |  |      |     |  |   |   |  |  |   |  |  |             |                         |              |
| อุดหนุนสิ่งประดิษฐ์และหุ่นยนต์   |  |      |     |  |   |   | 100,000.00   |  |   |  |  |             | 100,000.00              | 100,000.00   |
| อุดหนุนทุนเฉลิมราชกุมารี   |  |      |     | 30,000.00  |   |   |  |  |   |  |  |             | 30,000.00               | 30,000.00    |
| อุดหนุนโครงการจัดการศึกษาตั้งแต่<br>ระดับอนุบาลจนจบการศึกษาขั้น<br>พื้นฐาน |  |      |     | 3,350,000.00   |   |   |  |  |   |  |  |             | 3,350,000.00            | 3,350,000.00 |



|   | แผนการใช้จ่ายเงินปีตามแผนปฏิบัติการ (ปี 2564) แหล่งเงิน ผลผลิต/โครงการ |            |            |   |   |   |  |  |   |  |  |             | รวมทั้งสิ้น |                         |            |
|---|--|------------|------------|---|---|---|--|--|---|--|--|-------------|-------------|-------------------------|------------|
|   | ผลผลิต   |            |            | โครงการ   |   |   |  |  |   |  |  |             | รายได้*     | รวมทั้งสิ้น<br>เป็นเงิน |            |
|   | ปวช.   | ปวส.       | รวม        | โครงการ<br>สนับสนุน<br>คชจ.ในการ<br>จัด<br>การศึกษา<br>ตั้งแต่ระดับ<br>อนุบาลจน<br>จบ<br>การศึกษา | โครงการ<br>ฝึกอบรม<br>วิชาชีพ<br>ระยะสั้น<br>ฐาน<br>สมรรถนะ<br>(E to E) | โครงการ<br>พัฒนา<br>รูปแบบและ<br>ยกระดับ<br>คุณภาพ<br>ศูนย์ซ่อม<br>สร้างเพื่อ<br>ชุมชน (Fix<br>it Center) | โครงการ<br>ผลงานวิจัยเพื่อ<br>ถ่ายทอด<br>เทคโนโลยี | โครงการปฏิรูป<br>อาชีวศึกษาเพื่อ<br>เพิ่มผลสัมฤทธิ์<br>ผู้เรียนด้วย<br>คุณภาพและ<br>มาตรฐานให้มี<br>สมรรถนะและ<br>ความพร้อมเข้า<br>สู่ตลาดแรงงาน | โครงการ<br>ส่งเสริมการ<br>ประกอบอาชีพ<br>อิสระในกลุ่ม<br>ผู้เรียน<br>อาชีวศึกษา | โครงการ<br>ขยายและ<br>ยกระดับ<br>อาชีวศึกษา<br>ทวิภาคีสู่<br>คุณภาพ<br>มาตรฐาน | โครงการ<br>อาชีวศึกษา<br>เพื่อการ<br>พัฒนาพื้นที่<br>ระเบียง<br>เศรษฐกิจ<br>ภาคใต้อย่าง<br>ยั่งยืน | รวมทั้งสิ้น |             |                         |            |
| โครงการเร่งประสิทธิภาพการสอน<br>ครูอาชีวศึกษา   | 189,600.00   |            | 189,600.00 |   |   |   |  |  |   |  |  |             |             | 189,600.00              |            |
| โครงการจัดหาบุคลากรสนับสนุน<br>เพื่อคืนครูให้นักเรียน   |  | 117,600.00 | 117,600.00 |   |   |   |  |  |   |  |  |             |             | 117,600.00              |            |
| โครงการพัฒนาความร่วมมือ<br>อาชีวศึกษาสู่มาตรฐานนานาชาติ   |  | 100,000.00 | 100,000.00 |   |   |   |  |  |   |  |  |             |             | 100,000.00              |            |
| - โครงการ   |  |            |            |   |   |   |  |  |   |  |  |             |             |                         |            |
| 1) โครงการพัฒนาคุณภาพและ<br>การบริหารจัดการด้านครูและ<br>บุคลากรทางการศึกษาในศตวรรษที่<br>21 สู่ไทยแลนด์ 4.0 ของสถานศึกษา |  |            |            | 65,000.00   |   |   |  |  |   |  |  |             | 65,000.00   | 650,000.00              | 715,000.00 |
| 2) โครงการเสริมสร้างความรู้<br>ความสามารถทางวิชาการ/วิชาชีพ<br>แบบมีส่วนร่วม  |  |            |            | 84,000.00   |   |   |  |  |   |  |  |             | 84,000.00   | 178,000.00              | 262,000.00 |
| 3) โครงการจัดทำแผนปฏิบัติ<br>ราชการ ประจำปีงบประมาณ 2565  |  |            |            | 2,000.00  |   |   |  |  |   |  |  |             | 2,000.00    |                         | 2,000.00   |



|  | แผนการใช้จ่ายเงินปีตามแผนปฏิบัติการ (ปี 2564) แหล่งเงิน ผลผลิต/โครงการ |      |     |   |   |   |  |  |   |  |  |             | รวมทั้งสิ้น |                         |            |
|--|--|------|-----|---|---|---|--|--|---|--|--|-------------|-------------|-------------------------|------------|
|  | ผลผลิต   |      |     | โครงการ   |   |   |  |  |   |  |  |             | รายได้*     | รวมทั้งสิ้น<br>เป็นเงิน |            |
|  | ปวช.   | ปวส. | รวม | โครงการ<br>สนับสนุน<br>คชจ.ในการ<br>จัด<br>การศึกษา<br>ตั้งแต่ระดับ<br>อนุบาลจน<br>จบ<br>การศึกษา | โครงการ<br>ฝึกอบรม<br>วิชาชีพ<br>ระยะสั้น<br>ฐาน<br>สมรรถนะ<br>(E to E) | โครงการ<br>พัฒนา<br>รูปแบบและ<br>ยกระดับ<br>คุณภาพ<br>ศูนย์ซ่อม<br>สร้างเพื่อ<br>ชุมชน (Fix<br>it Center) | โครงการ<br>ผลงานวิจัยเพื่อ<br>ถ่ายทอด<br>เทคโนโลยี | โครงการปฏิรูป<br>อาชีวศึกษาเพื่อ<br>เพิ่มผลสัมฤทธิ์<br>ผู้เรียนด้วย<br>คุณภาพและ<br>มาตรฐานให้มี<br>สมรรถนะและ<br>ความพร้อมเข้า<br>สู่ตลาดแรงงาน | โครงการ<br>ส่งเสริมการ<br>ประกอบอาชีพ<br>อิสระในกลุ่ม<br>ผู้เรียน<br>อาชีวศึกษา | โครงการ<br>ขยายและ<br>ยกระดับ<br>อาชีวศึกษา<br>ทวิภาคีสู่<br>คุณภาพ<br>มาตรฐาน | โครงการ<br>อาชีวศึกษา<br>เพื่อการ<br>พัฒนาพื้นที่<br>ระเบียง<br>เศรษฐกิจ<br>ภาคใต้อย่าง<br>ยั่งยืน | รวมทั้งสิ้น |             |                         |            |
| 4) โครงการการบริหารจัดการระบบเทคโนโลยีสารสนเทศของสถานศึกษา   |  |      |     | 42,000.00   |   |   |  |  |   |  |  |             | 42,000.00   |                         | 42,000.00  |
| 5) โครงการส่งเสริม และพัฒนาสร้างทักษะที่จำเป็น ทักษะวิชาชีพ และทักษะชีวิตในศตวรรษที่ 21 ให้กับนักเรียน นักศึกษา        |  |      |     | 88,000.00   |   |   |  |  |   |  |  |             | 88,000.00   | 3,000.00                | 91,000.00  |
| 6) โครงการส่งเสริม สนับสนุนและพัฒนาการจัดทำนวัตกรรมสิ่งประดิษฐ์ งานสร้างสรรค์งานวิจัยของผู้บริหาร ครูผู้สอนและผู้เรียน |  |      |     | 23,000.00   |   |   |  |  |   |  |  |             | 23,000.00   |                         | 23,000.00  |
| 7) โครงการพัฒนาระบบการประกันคุณภาพการศึกษาภายในสถานศึกษา   |  |      |     | 5,000.00  |   |   |  |  |   |  |  |             | 5,000.00    |                         | 5,000.00   |
| 8) โครงการเสริมสร้างคุณธรรมจริยธรรมและคุณลักษณะอันพึงประสงค์ของผู้เรียนและผู้สำเร็จการศึกษาอาชีวศึกษา                  |  |      |     | 640,000.00  |   |   |  |  |   |  |  |             | 640,000.00  |                         | 640,000.00 |

|   | แผนการใช้จ่ายเงินปีตามแผนปฏิบัติการ (ปี 2564) แหล่งเงิน ผลผลิต/โครงการ |      |     |  |   |   |  |  |   |  |   |             | รวมทั้งสิ้น |                         |            |
|---|--|------|-----|--|---|---|--|--|---|--|---|-------------|-------------|-------------------------|------------|
|   | ผลผลิต   |      |     | โครงการ  |   |   |  |  |   |  |   |             | รายได้ฯ     | รวมทั้งสิ้น<br>เป็นเงิน |            |
|   | ปวช.   | ปวส. | รวม | โครงการ<br>สนับสนุน<br>คชจ.ในการ<br>จัด<br>การศึกษา<br>ตั้งแต่ระดับ<br>อนุบาลจน<br>จบ<br>การศึกษาฯ | โครงการ<br>ฝึกอบรม<br>วิชาชีพ<br>ระยะสั้น<br>ฐาน<br>สมรรถนะ<br>(E to E) | โครงการ<br>พัฒนา<br>รูปแบบและ<br>ยกระดับ<br>คุณภาพ<br>ศูนย์ซ่อม<br>สร้างเพื่อ<br>ชุมชน (Fix<br>it Center) | โครงการ<br>ผลงานวิจัยเพื่อ<br>ถ่ายทอด<br>เทคโนโลยี | โครงการปฏิรูป<br>อาชีวศึกษาเพื่อ<br>เพิ่มผลสัมฤทธิ์<br>ผู้เรียนด้วย<br>คุณภาพและ<br>มาตรฐานให้มี<br>สมรรถนะและ<br>ความพร้อมเข้า<br>สู่ตลาดแรงงาน | โครงการ<br>ส่งเสริมการ<br>ประกอบอาชีพ<br>อิสระในกลุ่ม<br>ผู้เรียน<br>อาชีวศึกษา | โครงการ<br>ขยายและ<br>ยกระดับ<br>อาชีวศึกษา<br>ทวิภาคีสู่<br>คุณภาพ<br>มาตรฐาน | โครงการ<br>อาชีวศึกษา<br>เพื่อการ<br>พัฒนาพื้นที่<br>ระบียง<br>เศรษฐกิจ<br>ภาคใต้อย่าง<br>ยั่งยืน | รวมทั้งสิ้น |             |                         |            |
| 9) โครงการพัฒนาศักยภาพการดูแลและแนะแนวผู้เรียน  |  |      |     | 31,000.00  |   |   |  |  |   |  |   |             | 31,000.00   | 53,000.00               | 84,000.00  |
| 10) โครงการบริการวิชาการและวิชาชีพในการสร้างสังคมแห่งการเรียนรู้                                      |  |      |     | 20,000.00  |   |   |  |  |   |  |   |             | 20,000.00   |                         | 20,000.00  |
| 11) โครงการพัฒนาหลักสูตรฐานสมรรถนะในการพัฒนาจัดการเรียนการสอนที่เน้นผู้เรียนเป็นสำคัญ                 |  |      |     | 12,000.00  |   |   |  |  |   |  |   |             | 12,000.00   |                         | 12,000.00  |
| 12) โครงการพัฒนาศักยภาพการเรียนรู้ของนักเรียน นักศึกษา  |  |      |     | 9,000.00   |   |   |  |  |   |  |   |             | 9,000.00    | 5,000.00                | 14,000.00  |
| 13) โครงการขยายและยกระดับการจัดการอาชีวศึกษาระบบทวิภาคี   |  |      |     | 26,000.00  |   |   |  |  |   |  |   |             | 26,000.00   |                         | 26,000.00  |
| 14) โครงการส่งเสริม สนับสนุนการจัดทำสื่อ นวัตกรรม เทคโนโลยีทางการศึกษา เพื่อพัฒนาการจัดการเรียนการสอน |  |      |     | 3,000.00   |   |   |  |  |   |  |   |             | 3,000.00    |                         | 3,000.00   |
| - สำรองเพื่อสนับสนุนงานนโยบาย สอศ. กระทรวง พื้นที่  |  |      |     |  |   |   |  |  |   |  |   |             |             | 500,000.00              | 500,000.00 |



**โครงการพัฒนาคุณภาพและการบริหารจัดการด้านครูและบุคลากรทางการศึกษา  
ในศตวรรษที่ 21 สู่ไทยแลนด์ 4.0 ของสถานศึกษา**

**1. ชื่อบุคคล/หน่วยงานรับผิดชอบ**

งานบุคลากร

**2. ลักษณะโครงการ**

- โครงการตาม พ.ร.บ.งบประมาณ
- โครงการตามภาระงานประจำ
- โครงการพิเศษ ( ไม่ใช้งบประมาณ )

**3. ความสอดคล้อง/เชื่อมโยง/ภายใต้ยุทธศาสตร์ นโยบาย จุดเน้น และมาตรการ**

**ยุทธศาสตร์ชาติ 20 ปี (พ.ศ. 2561-2580)**

ยุทธศาสตร์ที่ 1 ด้านความมั่นคง

ยุทธศาสตร์ที่ 2 ด้านการสร้างความสามารถในการแข่งขัน

ยุทธศาสตร์ที่ 3 ด้านการพัฒนาและเสริมสร้างศักยภาพทรัพยากรมนุษย์

ยุทธศาสตร์ที่ 4 ด้านการสร้างโอกาสและความเสมอภาคทางสังคม

**ยุทธศาสตร์กระทรวงศึกษาธิการ**

ยุทธศาสตร์ที่ 1 ยุทธศาสตร์พัฒนาหลักสูตร กระบวนการเรียนการสอน การวัดและประเมินผล มุ่งหวังให้คนไทยมีคุณธรรม จริยธรรม

ยุทธศาสตร์ที่ 2 ยุทธศาสตร์ผลิต พัฒนาคู ณาจารย์และบุคลากรทางการศึกษา มุ่งหวัง ให้มีการผลิตครูได้สอดคล้องกับความต้องการในการจัดการศึกษาทุกระดับ ทุกประเภท

ยุทธศาสตร์ที่ 3 ยุทธศาสตร์ผลิตและพัฒนากำลังคน รวมทั้งงานวิจัยที่สอดคล้องกับความต้องการของการพัฒนาประเทศ มุ่งหวังให้กำลังคนได้รับการผลิตและพัฒนาเพื่อเสริมสร้างศักยภาพ การแข่งขันของประเทศ

ยุทธศาสตร์ที่ 4 ยุทธศาสตร์ขยายโอกาสการเข้าถึงบริการทางการศึกษาและการเรียนรู้ อย่างต่อเนื่องตลอดชีวิต มุ่งหวังให้การบริการการศึกษาแก่ผู้เรียนทุกกลุ่ม ทุกวัยในระดับที่เหมาะสมกับสภาพบริบทและสภาพพื้นที่

### ยุทธศาสตร์จังหวัดชุมพร

ประเด็นที่ 2 การพัฒนาคน ครอบครัว ชุมชน และสังคมให้มีความมั่นคง  
ตามหลักปรัชญาของเศรษฐกิจพอเพียง

### นโยบายและจุดเน้นการปฏิบัติราชการของสำนักงานคณะกรรมการการอาชีวศึกษา

ปีงบประมาณ พ.ศ. 2564

#### ข้อ 3 แนวทางการขับเคลื่อนนโยบาย อาชีวศึกษายกกำลังสอง

3.2 ปรับเปลี่ยนรูปแบบและเนื้อหาการพัฒนาครูและบุคลากรการอาชีวศึกษา  
ให้ต้อบโจทย์อาชีวศึกษายกกำลังสอง และการพัฒนาศักยภาพพหุมนุษย์  
ในศตวรรษที่ 21

### ยุทธศาสตร์ของสำนักงานคณะกรรมการการอาชีวศึกษา

ยุทธศาสตร์ที่ 1 การจัดการอาชีวศึกษาเพื่อความมั่นคง ของสังคมและประเทศชาติ

ยุทธศาสตร์ที่ 2 การผลิตและพัฒนากำลังคนด้านการอาชีวศึกษาเพื่อสร้างขีดความสามารถ  
ในการแข่งขันของประเทศ

ยุทธศาสตร์ที่ 3 การพัฒนาศักยภาพกำลังคนด้านการอาชีวศึกษาให้มีสมรรถนะ  
สอดคล้องกับความต้องการในการพัฒนาประเทศ

### เกณฑ์การประเมินคุณภาพการศึกษาของสถานศึกษาตามมาตรฐานการอาชีวศึกษา พ.ศ. 2561

ด้านที่ 3 ดานครูผู้สอนและผู้บริหารสถานศึกษา

#### 4. สภาพปัจจุบัน/หลักการและเหตุผล

ตามตามกฎกระทรวงการประกันคุณภาพการศึกษา พ.ศ. 2561 ข้อที่ 3 ให้สถานศึกษาแต่ละแห่ง  
จัดให้มีระบบการประกันคุณภาพการศึกษาภายในสถานศึกษาโดยการกำหนดมาตรฐานการศึกษาของ  
สถานศึกษาให้เป็นไปตามมาตรฐานการศึกษาแต่ละระดับและประเภทการศึกษาที่รัฐมนตรีว่าการ  
กระทรวงศึกษาธิการประกาศกำหนด วิทยาลัยอาชีวศึกษาชุมพร ได้กำหนดมาตรฐานการศึกษาของ  
สถานศึกษา วิทยาลัยอาชีวศึกษาชุมพร พุทธศักราช 2561 ในมาตรฐานที่ 2 การจัดการอาชีวศึกษา  
สถานศึกษามีครูที่มีคุณวุฒิการศึกษาและจำนวนตามเกณฑ์ที่กำหนด ใช้หลักสูตรฐานสมรรถนะในการ  
จัดการเรียนการสอนที่เน้นผู้เรียนเป็นสำคัญ และบริหารจัดการทรัพยากรของสถานศึกษาอย่างมี  
ประสิทธิภาพ มีความสำเร็จในการดำเนินนโยบายสำคัญของหน่วยงานต้นสังกัดหรือหน่วยงานที่กำกับดูแล  
สถานศึกษาประเด็นการพิจารณาที่ 2.3 ด้านการบริหารจัดการ สถานศึกษาบริหารจัดการบุคลากร  
สภาพแวดล้อม ภูมิทัศน์ อาคารสถานที่ ห้องเรียน ห้องปฏิบัติการ โรงฝึกงาน ศูนย์วิทยบริการ สื่อ  
แหล่งเรียนรู้ เทคโนโลยีสารสนเทศ ครุภัณฑ์ และงบประมาณของสถานศึกษาที่มีอยู่อย่างเต็มศักยภาพและ  
มีประสิทธิภาพ และสอดคล้องตามเกณฑ์การประเมินคุณภาพการศึกษาของสถานศึกษาตามมาตรฐานการ

อาชีวศึกษา พ.ศ. 2561 ด้านที่ 3 ด้านครูผู้สอนและผู้บริหารสถานศึกษา ประเด็นการพิจารณาที่ 3.2 ครูผู้สอน รายการประเมินที่ 3.1.3 การพัฒนาตนเองและพัฒนาวิชาชีพ

ดังนั้น หัวหน้างานบุคลากร จึงจัดทำโครงการพัฒนาคุณภาพและการบริหารจัดการด้านครูและบุคลากรทางการศึกษาในศตวรรษที่ 21 สู่ไทยแลนด์ 4.0 ของสถานศึกษาเป็นการพัฒนาและยกระดับคุณภาพการจัดการศึกษาให้ได้ตามมาตรฐานที่กำหนด

## 5. วัตถุประสงค์ของโครงการ

5.1 เพื่อพัฒนาคุณภาพและการบริหารจัดการด้านครูและบุคลากรทางการศึกษาในศตวรรษที่ 21 สู่ไทยแลนด์ 4.0 ของสถานศึกษา

5.2 เพื่อพัฒนาการจัดการศึกษาของสถานศึกษาตามมาตรฐานการศึกษาของสถานศึกษาที่ส่งผลต่อคุณภาพตามมาตรฐานการอาชีวศึกษา พ.ศ. 2561

## 6. เป้าหมายและตัวชี้วัดสำเร็จ

### 6.1 เสิ้งปริมาณ

6.1.1 ครูและบุคลากรทางการศึกษา จำนวน 117 คน ผ่านการพัฒนาศักยภาพทางวิชาการ วิชาชีพโดยการฝึกอบรม สัมมนา และการศึกษาดูงาน

### 6.2. เสิ้งคุณภาพ

6.2.1 ครูและบุคลากรทางการศึกษาได้รับการพัฒนาคุณภาพ ศักยภาพของตนเอง

6.2.2 สถานศึกษามีคุณภาพตามมาตรฐานการศึกษาของสถานศึกษาที่ส่งผลต่อคุณภาพตามมาตรฐานการอาชีวศึกษา พ.ศ. 2561

## 7. กิจกรรมและขั้นตอนการดำเนินการ/ระยะเวลา/สถานที่

### กิจกรรมและขั้นตอนดำเนินการ

1. เสนอโครงการเพื่อขออนุมัติ
2. แต่งตั้งคณะกรรมการ
3. ประชุมคณะกรรมการ
4. ดำเนินการตามโครงการ
5. ประเมินโครงการ
6. รายงานผล

ระยะเวลา ตุลาคม 2563 – กันยายน 2564

สถานที่ วิทยาลัยอาชีวศึกษาชุมพร จังหวัดชุมพร

## 8. งบประมาณ/ทรัพยากร และแหล่งที่มา การดำเนินโครงการ

| ประเภทรายจ่าย<br>โครงการ   | จำนวนเงิน |                                |                              | รวมทั้งสิ้น<br>(บาท) | หมายเหตุ       |  |
|--|-----------|--------------------------------|------------------------------|----------------------|----------------|--|
|  | งปม.      | อุดหนุนการศึกษา<br>ขั้นพื้นฐาน |                              |                      |                |  |
|  |           | จัดการเรียน<br>การสอน          | กิจกรรม<br>พัฒนา<br>ผู้เรียน |                      |                |  |
| 1. โครงการสืบสาน อนุรักษ์<br>ประเพณีครูผู้ทรงคุณค่า  |           |                                |                              | 50,000               | 50,000         |  |
| 2. โครงการเสริมสร้างคุณธรรม<br>จริยธรรมของข้าราชการครู<br>และบุคลากรทางการศึกษา                |           |                                |                              | 500,000              | 500,000        |  |
| 3. โครงการสืบสานประเพณี<br>วัฒนธรรมไทย   |           |                                |                              | 100,000              | 100,000        |  |
| 4. โครงการพัฒนาครูและ<br>บุคลากรทางการศึกษา<br>เพื่อเพิ่มประสิทธิภาพในการ<br>จัดการเรียนการสอน |           | 50,000                         |                              |                      | 50,000         |  |
| 5. โครงการชาวอาเซียนศึกษา<br>ชุมพรร่วมใจสืบสานประเพณี<br>วันสงกรานต์ไทย                        |           |                                | 15,000                       |                      | 15,000         |  |
| <b>รวมทั้งสิ้น</b>   |           | <b>50,000</b>                  | <b>15,000</b>                | <b>650,000</b>       | <b>715,000</b> |  |

## 9. ผลที่คาดว่าจะได้รับ

9.1 ครูและบุคลากรทางการศึกษาได้รับการพัฒนาคุณภาพ ศักยภาพของตนเอง ในการบริหารและจัดการเรียนการสอน ในศตวรรษที่ 21 สู่ไทยแลนด์ 4.0

9.2 เครือข่ายผู้ปกครองมีส่วนร่วมในการดูแล และพัฒนาการจัดการศึกษาของสถานศึกษาให้มีคุณภาพตามมาตรฐานการศึกษาของสถานศึกษาที่ส่งผลต่อคุณภาพตามมาตรฐานการอาชีวศึกษา พ.ศ. 2561

## 10. การติดตามและการประเมินผลโครงการ

10.1  โดยใช่แบบสอบถาม

10.2  โดยใช่แบบสัมภาษณ์

10.3  อื่นๆ .....

## โครงการเสริมสร้างความรู้ ความสามารถทางวิชาการ/วิชาชีพแบบมีส่วนร่วม

### 1. ชื่อบุคคล/หน่วยงานรับผิดชอบ

งานทะเบียน

### 2. ลักษณะโครงการ

- โครงการตาม พ.ร.บ.งบประมาณ
- โครงการตามภาระงานประจำ
- โครงการพิเศษ ( ไม่ใช้งบประมาณ )

### 3. ความสอดคล้อง/เชื่อมโยง/ภายใต้ยุทธศาสตร์ นโยบาย จุดเน้น และมาตรการ

#### ยุทธศาสตร์ชาติ 20 ปี (พ.ศ. 2561-2580)

ยุทธศาสตร์ที่ 1 ด้านความมั่นคง

ยุทธศาสตร์ที่ 2 ด้านการสร้างความสามารถในการแข่งขัน

ยุทธศาสตร์ที่ 3 ด้านการพัฒนาและเสริมสร้างศักยภาพทรัพยากรมนุษย์

ยุทธศาสตร์ที่ 4 ด้านการสร้างโอกาสและความเสมอภาคทางสังคม

#### ยุทธศาสตร์กระทรวงศึกษาธิการ

ยุทธศาสตร์ที่ 1 ยุทธศาสตร์พัฒนาหลักสูตร กระบวนการเรียนการสอน การวัดและประเมินผล มุ่งหวังให้คนไทยมีคุณธรรม จริยธรรม

ยุทธศาสตร์ที่ 2 ยุทธศาสตร์ผลิต พัฒนาครู คณาจารย์และบุคลากรทางการศึกษา มุ่งหวัง ให้มีการผลิตครูได้สอดคล้องกับความต้องการในการจัดการศึกษาทุกระดับ ทุกประเภท

ยุทธศาสตร์ที่ 3 ยุทธศาสตร์ผลิตและพัฒนากำลังคน รวมทั้งงานวิจัยที่สอดคล้องกับความต้องการของการพัฒนาประเทศมุ่งหวังให้กำลังคนได้รับการผลิตและพัฒนาเพื่อเสริมสร้างศักยภาพ การแข่งขันของประเทศ

ยุทธศาสตร์ที่ 4 ยุทธศาสตร์ขยายโอกาสการเข้าถึงบริการทางการศึกษาและการเรียนรู้อย่างต่อเนื่องตลอดชีวิต มุ่งหวังให้การบริการการศึกษาแก่ผู้เรียนทุกกลุ่มทุกวัยในระดับที่เหมาะสมกับสภาพบริบทและสภาพพื้นที่

#### ยุทธศาสตร์จังหวัดชุมพร

ประเด็นที่ 2 การพัฒนาคน ครอบครัวยุวมชน และสังคมให้มีความมั่นคงตามหลักปรัชญาของเศรษฐกิจพอเพียง



นโยบายและจุดเน้นการปฏิบัติราชการของสำนักงานคณะกรรมการการอาชีวศึกษา  
ปีงบประมาณ พ.ศ. 2564

ข้อ 1 อาชีวศึกษายกกำลังสอง (Thailand Vocational Education Eco-System :  
TVE2S)

1.1 พัฒนาวิทยาลัยเพื่อความเป็นเลิศและความเชี่ยวชาญเฉพาะ

ข้อ 3 แนวทางการขับเคลื่อนนโยบาย อาชีวศึกษายกกำลังสอง

3.4 ปรับภาพลักษณ์อาชีวศึกษา (Re-Branding) นำองค์กรด้วยปรัชญา

“อาชีวศึกษายกกำลังสอง” และ “อาชีวะฝีมือชน คนสร้างชาติ”

ยุทธศาสตร์ของสำนักงานคณะกรรมการการอาชีวศึกษา

ยุทธศาสตร์ที่ 1 การจัดการอาชีวศึกษาเพื่อความมั่นคง ของสังคมและประเทศชาติ

ยุทธศาสตร์ที่ 2 การผลิตและพัฒนากำลังคนด้านการอาชีวศึกษาเพื่อสร้างขีดความสามารถ  
ในการแข่งขันของประเทศ

ยุทธศาสตร์ที่ 3 การพัฒนาศักยภาพกำลังคนด้านการอาชีวศึกษาให้มีสมรรถนะ  
สอดคล้องกับความต้องการในการพัฒนาประเทศ

ยุทธศาสตร์ที่ 4 การสร้างโอกาส ความเสมอภาค และความเท่าเทียม  
ในด้านการอาชีวศึกษา

เกณฑ์การประเมินคุณภาพการศึกษาของสถานศึกษาตามมาตรฐานการอาชีวศึกษา พ.ศ. 2561

ตอนที่ 3 ดานครูผู้สอนและผู้บริหารสถานศึกษา

4. สภาพปัจจุบัน/หลักการและเหตุผล

ตามตามกฎกระทรวงการประกันคุณภาพการศึกษา พ.ศ. 2561 ข้อที่ 3 ให้สถานศึกษาแต่ละแห่ง  
จัดให้มีระบบการประกันคุณภาพการศึกษาภายในสถานศึกษาโดยการกำหนดมาตรฐานการศึกษาของ  
สถานศึกษาให้เป็นไปตามมาตรฐานการศึกษาแต่ละระดับและประเภทการศึกษาที่รัฐมนตรีว่าการ  
กระทรวงศึกษาธิการประกาศกำหนด วิทยาลัยอาชีวศึกษาชุมพร ได้กำหนดมาตรฐานการศึกษาของ  
สถานศึกษา วิทยาลัยอาชีวศึกษาชุมพร พุทธศักราช 2561 ในมาตรฐานที่ 1 คุณลักษณะของผู้สำเร็จ  
การศึกษาอาชีวศึกษาที่พึงประสงค์ การจัดการอาชีวศึกษาเป็นการจัดการศึกษาเพื่อพัฒนาผู้สำเร็จ  
การศึกษาอาชีวศึกษาให้มีความรู้ มีทักษะและ การประยุกต์ใช้เป็นไปตามมาตรฐานคุณวุฒิอาชีวศึกษาแต่  
ละระดับการศึกษา และมีคุณธรรม จริยธรรม และคุณลักษณะที่พึงประสงค์ ในประเด็นการพิจารณาที่ 1.1  
ด้านความรู้ ผู้สำเร็จการศึกษาอาชีวศึกษามีความรู้เกี่ยวกับข้อเท็จจริงตามหลักการ ทฤษฎี และแนว  
ปฏิบัติต่างๆ ที่เกี่ยวข้องกับสาขาวิชาที่เรียนหรือทำงาน โดยเน้นความรู้เชิงทฤษฎี และหรือข้อเท็จจริง  
เป็นไปตามมาตรฐานคุณวุฒิ อาชีวศึกษาแต่ละระดับการศึกษา ประเด็นการพิจารณาที่ 1.2 ด้านทักษะและ

การประยุกต์ใช้ ผู้สำเร็จการศึกษาอาชีวศึกษามีทักษะที่จำเป็นในศตวรรษที่ 21 ทักษะวิชาชีพ และทักษะชีวิตเติบโตตามมาตรฐานคุณวุฒิอาชีวศึกษาแต่ละระดับการศึกษาสามารถประยุกต์ใช้ในการปฏิบัติงานและการดำรงชีวิตอยู่ร่วมกับผู้อื่นได้อย่างมีความสุขตามปรัชญาของเศรษฐกิจพอเพียง และมีสุขภาพที่ดี ประเด็นการพิจารณาที่ 1.3 ด้านคุณธรรม จริยธรรม และคุณลักษณะที่พึงประสงค์ ผู้สำเร็จการศึกษาอาชีวศึกษามีคุณธรรม จริยธรรม จรรยาบรรณวิชาชีพ เจตคติและกิจนิสัยที่ดี ภูมิใจและ รักษาเอกลักษณ์ของชาติไทย เคารพกฎหมาย เคารพสิทธิของผู้อื่น มีความรับผิดชอบตามบทบาทหน้าที่ของตนเองตามระบอบประชาธิปไตยอันมีพระมหากษัตริย์ทรงเป็นประมุข มีจิตสาธารณะ และมีจิตสำนึกรักษาสีเสื้อแวมและสอดคล้องตามเกณฑ์การประเมินคุณภาพการศึกษาของสถานศึกษาตามมาตรฐานการศึกษา พ.ศ. 2561 ด้านที่ 3 ด้านครูผู้สอนและผู้บริหารสถานศึกษา ประเด็นการพิจารณาที่ 3.2 ผู้บริหารสถานศึกษารายการประเมินที่ 3.2.1 การบริหารสถานศึกษาแบบมีส่วนร่วม

ดังนั้น หัวหน้างานทะเบียน จึงจัดทำโครงการโครงการเสริมสร้างความรู้ ความสามารถทางวิชาการวิชาชีพ แบบมีส่วนร่วม เป็นการพัฒนาและยกระดับคุณภาพการจัดการศึกษาให้ได้ตามมาตรฐานที่กำหนด

## 5. วัตถุประสงค์ของโครงการ

- 5.1 เพื่อแก้ปัญหานักเรียน นักศึกษาที่มีผลสัมฤทธิ์ทางการเรียนต่ำ
- 5.1 เพื่อสร้างภาคีเครือข่ายผู้ปกครองในการมีส่วนร่วมจัดการศึกษา
- 5.3 เพื่อพัฒนาการจัดการศึกษาของสถานศึกษาตามมาตรฐานการศึกษาของสถานศึกษาที่ส่งผลต่อคุณภาพตามมาตรฐานการศึกษา พ.ศ. 2561

## 6. เป้าหมายและตัวชี้วัดสำเร็จ

- 6.1 เชิงปริมาณ
  - 6.1.1 จำนวนนักเรียน นักศึกษามีผลสัมฤทธิ์ทางการเรียนต่ำลดลงเมื่อเทียบกับปีการศึกษาที่ผ่านมา
  - 6.1.2 สถานศึกษามีเครือข่ายผู้ปกครองในการมีส่วนร่วมจัดการศึกษาเพิ่มขึ้นเมื่อเทียบกับปีการศึกษาที่ผ่านมา
- 6.2. เชิงคุณภาพ
  - 6.2.1 สถานศึกษาสามารถผลิตและพัฒนากำลังคนตอบสนองความต้องการของภาคผู้ใช้แรงงานในทุกสาขาวิชา
  - 6.2.2 เครือข่ายผู้ปกครองมีส่วนร่วมในการดูแล และพัฒนาการจัดการศึกษาของสถานศึกษาให้มีคุณภาพตามมาตรฐานการศึกษาของสถานศึกษาที่ส่งผลต่อคุณภาพตามมาตรฐานการศึกษา พ.ศ. 2561

## 7. กิจกรรมและขั้นตอนการดำเนินการ/ระยะเวลา/สถานที่

## กิจกรรมและขั้นตอนดำเนินการ

1. เสนอโครงการเพื่อขออนุมัติ
2. แต่งตั้งคณะกรรมการ
3. ประชุมคณะกรรมการ
4. ดำเนินการตามโครงการ
5. ประเมินโครงการ
6. รายงานผล

ระยะเวลา ตุลาคม 2563 – กันยายน 2564

สถานที่ วิทยาลัยอาชีวศึกษาชุมพร จังหวัดชุมพร

## 8. งบประมาณ/ทรัพยากร และแหล่งที่มา การดำเนินโครงการ

| ประเภทรายจ่าย<br>โครงการ  | จำนวนเงิน |                                |                              | รวมทั้งสิ้น<br>(บาท) | หมายเหตุ       |  |
|---|-----------|--------------------------------|------------------------------|----------------------|----------------|--|
|   | งปม.      | อุดหนุนการศึกษา<br>ขั้นพื้นฐาน |                              |                      |                |  |
|   |           | จัดการเรียน<br>การสอน          | กิจกรรม<br>พัฒนา<br>ผู้เรียน |                      |                |  |
| 1. จัดทำคู่มือสำหรับ นร. นศ.  |           |                                |                              | 78,000               | 78,000         |  |
| 2. โครงการจัดทำบัตร<br>ประจำตัว นร. นศ.   |           |                                |                              | 70,000               | 70,000         |  |
| 3. โครงการประชุมผู้ปกครอง<br>และนร. นศ.ใหม่                                       |           |                                | 17,000                       |                      | 17,000         |  |
| 4. โครงการประชุมผู้ปกครอง<br>และนร. นศ.ที่มีผลสัมฤทธิ์<br>ทางการเรียนต่ำกว่าเกณฑ์ |           |                                | 2,000                        |                      | 2,000          |  |
| 5. โครงการรับสมัครนร. นศ.<br>ใหม่ ประจำปีการศึกษา 2564                            |           | 45,000                         |                              |                      | 45,000         |  |
| 6. ประชุมผู้ปกครอง นร. นศ.<br>ชั้น ปวช.2 และ ปวส.2                                |           | 20,000                         |                              |                      | 20,000         |  |
| 7. โครงการรับ<br>ประกาศนียบัตร ประจำปี<br>การศึกษา 2563                           |           |                                |                              | 30,000               | 30,000         |  |
| <b>รวมทั้งสิ้น</b>  |           | <b>65,000</b>                  | <b>19,000</b>                | <b>178,000</b>       | <b>262,000</b> |  |

**9. ผลที่คาดว่าจะได้รับ**

9.1 สถานศึกษาสามารถผลิตและพัฒนากำลังคนตอบสนองความต้องการของภาคผู้ใช้แรงงาน  
ในทุกสาขาวิชา

9.2 เครือข่ายผู้ประกอบการมีส่วนร่วมในการดูแล และพัฒนาการจัดการศึกษาของสถานศึกษาให้มี  
คุณภาพตามมาตรฐานการศึกษาของสถานศึกษาที่ส่งผลต่อคุณภาพตามมาตรฐานการอาชีวศึกษา พ.ศ.  
2561

**10. การติดตามและการประเมินผลโครงการ**

10.1  โดยใช้แบบสอบถาม

10.2  โดยใช้แบบสัมภาษณ์

10.3  อื่นๆ .....

### โครงการจัดทำแผนปฏิบัติการประจำปีงบประมาณ 2565

#### 1. ชื่อบุคคล/หน่วยงานรับผิดชอบ

งานวางแผนและงบประมาณ

#### 2. ลักษณะโครงการ

- โครงการตาม พ.ร.บ.งบประมาณ
- โครงการตามภาระงานประจำ
- โครงการพิเศษ ( ไม่ใช้งบประมาณ )

#### 3. ความสอดคล้อง/เชื่อมโยง/ภายใต้ยุทธศาสตร์ นโยบาย จุดเน้น และมาตรการ

ยุทธศาสตร์ชาติ 20 ปี (พ.ศ. 2561-2580)

ยุทธศาสตร์ที่ 6 ด้านการปรับสมดุลและพัฒนาระบบการบริหารจัดการภาครัฐ

ยุทธศาสตร์กระทรวงศึกษาธิการ

ยุทธศาสตร์ที่ 1 ยุทธศาสตร์พัฒนาหลักสูตร กระบวนการเรียนการสอน การวัดและประเมินผล  
มุ่งหวังให้คนไทยมีคุณธรรม จริยธรรม

ยุทธศาสตร์ที่ 2 ยุทธศาสตร์ผลิต พัฒนาครู คณาจารย์และบุคลากรทางการศึกษา  
มุ่งหวัง ให้มีการผลิตครูได้สอดคล้องกับความต้องการในการจัดการศึกษา  
ทุกระดับ ทุกประเภท

ยุทธศาสตร์ที่ 3 ยุทธศาสตร์ผลิตและพัฒนากำลังคน รวมทั้งงานวิจัยที่สอดคล้องกับ  
ความต้องการของการพัฒนาประเทศมุ่งหวังให้กำลังคนได้รับการผลิตและ  
พัฒนาเพื่อเสริมสร้างศักยภาพ การแข่งขันของประเทศ

ยุทธศาสตร์ที่ 4 ยุทธศาสตร์ขยายโอกาสการเข้าถึงบริการทางการศึกษาและการเรียนรู้  
อย่างต่อเนื่องตลอดชีวิต มุ่งหวังให้การบริการการศึกษาแก่ผู้เรียนทุกกลุ่ม  
ทุกวัยในระดับที่เหมาะสมกับสภาพบริบทและสภาพพื้นที่

ยุทธศาสตร์ที่ 5 ยุทธศาสตร์ส่งเสริมและพัฒนาระบบเทคโนโลยีดิจิทัล เพื่อการศึกษา  
มุ่งหวังให้คนไทยได้รับโอกาสในการเรียนรู้อย่างต่อเนื่องตลอดชีวิต

ยุทธศาสตร์ที่ 6 ยุทธศาสตร์พัฒนาระบบบริหารจัดการ และส่งเสริมให้ทุกภาคส่วนมีส่วนร่วม  
ในการจัดการศึกษา มุ่งหวังให้มีการใช้ทรัพยากร ทั้งด้านงบประมาณและ  
บุคลากรได้อย่างคุ้มค่า

### ยุทธศาสตร์จังหวัดชุมพร

ประเด็นที่ 2 การพัฒนาคน ครอบครัว ชุมชน และสังคมให้มีความมั่นคง  
ตามหลักปรัชญาของเศรษฐกิจพอเพียง

ประเด็นที่ 4 เพิ่มประสิทธิภาพระบบการบริหารจัดการเชิงบูรณาการและ  
การจัดการความมั่นคงเพื่อการพัฒนาแบบประชารัฐ

### นโยบายและจุดเน้นการปฏิบัติราชการของสำนักงานคณะกรรมการการอาชีวศึกษา

ปีงบประมาณ พ.ศ. 2564

ข้อ 1 อาชีวศึกษายกกำลังสอง (Thailand Vocational Education Eco-System :  
TVE2S)

1.1 พัฒนาวិทยาลัยเพื่อความเป็นเลิศและความเชี่ยวชาญเฉพาะ

ข้อ 3 แนวทางการขับเคลื่อนนโยบาย อาชีวศึกษายกกำลังสอง

3.1 ปลดล็อกเพื่อปรับปรุงหลักเกณฑ์ต่างๆ ที่เกี่ยวกับการจัดการอาชีวศึกษา  
และการบริหารจัดการ

### ยุทธศาสตร์ของสำนักงานคณะกรรมการการอาชีวศึกษา

ยุทธศาสตร์ที่ 1 การจัดการอาชีวศึกษาเพื่อความมั่นคง ของสังคมและประเทศชาติ

ยุทธศาสตร์ที่ 2 การผลิตและพัฒนากำลังคนด้านการอาชีวศึกษาเพื่อสร้างขีดความสามารถ  
ในการแข่งขันของประเทศ

ยุทธศาสตร์ที่ 3 การพัฒนาศักยภาพกำลังคนด้านการอาชีวศึกษาให้มีสมรรถนะ  
สอดคล้องกับความต้องการในการพัฒนาประเทศ

ยุทธศาสตร์ที่ 4 การสร้างโอกาส ความเสมอภาค และความเท่าเทียม  
ในด้านการอาชีวศึกษา

ยุทธศาสตร์ที่ 6 การเพิ่มประสิทธิภาพระบบการบริหารจัดการอาชีวศึกษา

### เกณฑ์การประเมินคุณภาพการศึกษาของสถานศึกษาตามมาตรฐานการอาชีวศึกษา พ.ศ. 2561

ด้านที่ 1 ด้านผู้เรียนและผู้สำเร็จการศึกษา

ด้านที่ 2 ด้านหลักสูตรและการจัดการเรียนการสอน

ด้านที่ 3 ด้านครูผู้สอนและผู้บริหารสถานศึกษา

ด้านที่ 4 ด้านการมีส่วนร่วม

ด้านที่ 5 ด้านปัจจัยพื้นฐาน

#### 4. สภาพปัจจุบัน/หลักการและเหตุผล

ปัจจุบันประเทศไทยได้จัดทำแผนยุทธศาสตร์ชาติ ระยะ 20 ปี (พ.ศ. 2561-2580) เพื่อให้การพัฒนาประเทศมีความต่อเนื่องและมีแนวทางที่ชัดเจน โดยกำหนดวิสัยทัศน์ “ประเทศไทยมีความมั่นคง มั่งคั่ง ยั่งยืนเป็นประเทศพัฒนาแล้ว ด้วยการพัฒนาตามปรัชญาของเศรษฐกิจพอเพียง” และพร้อมรองรับประเทศไทยยุค 4.0 โดยใช้การศึกษาเป็นกลไกหลักในการพัฒนาประเทศ

โดยกระทรวงศึกษาธิการ ได้ประกาศกำหนดกฎกระทรวง การประกันคุณภาพการศึกษา พ.ศ. 2561 ได้กำหนดให้สถานศึกษาพัฒนาการศึกษาให้เป็นไปตามมาตรฐานการศึกษาแต่ละระดับและประเภทการศึกษา ตามที่กระทรวงศึกษาธิการประกาศ พร้อมจัดทำแผนพัฒนาการจัดการศึกษาของสถานศึกษาที่มุ่งคุณภาพตามมาตรฐานการศึกษาและดำเนินการตามแผนที่กำหนดไว้

ดังนั้น งานวางแผนและงบประมาณ จึงจัดทำโครงการจัดทำแผนปฏิบัติการ ประจำปีงบประมาณ 2564 เพื่อกำหนดกรอบเป้าหมายและทิศทางการจัดการศึกษาของสถานศึกษาให้เป็นไปตามแผนพัฒนาการจัดการศึกษาของสถานศึกษาสอดคล้องกับแผนยุทธศาสตร์ชาติ โดยแผนปฏิบัติการประจำปี มีส่วนสำคัญอย่างยิ่งที่จะทำให้การบริหารจัดการทรัพยากรเป็นไปอย่างมีประสิทธิภาพ ซึ่งจะส่งผลต่อการพัฒนาคุณภาพ การศึกษาและพัฒนามาตรฐานการศึกษาของวิทยาลัยอาชีวศึกษาชุมพรต่อไป

#### 5. วัตถุประสงค์ของโครงการ

5.1 เพื่อจัดทำแผนปฏิบัติการ ประจำปีงบประมาณ 2564 ให้สอดคล้องกับแผนพัฒนาการจัดการศึกษาของสถานศึกษา

5.2 เพื่อพัฒนาการจัดการศึกษาของสถานศึกษาตามมาตรฐานการศึกษาของสถานศึกษาที่ส่งผลต่อคุณภาพตามมาตรฐานการอาชีวศึกษา พ.ศ. 2561

#### 6. เป้าหมายและตัวชี้วัดสำเร็จ

##### 6.1 เชิงปริมาณ

6.1.1 คณะผู้บริหาร ครู และบุคลากรทางการศึกษา ได้มีส่วนร่วมในการจัดทำแผนปฏิบัติการ ประจำปีงบประมาณ 2564 ให้สอดคล้องกับแผนพัฒนาการจัดการศึกษาของสถานศึกษา คิดเป็นร้อยละ 100 ของผู้เข้าร่วมจัดทำตามคำสั่ง

##### 6.2 เชิงคุณภาพ

6.2.1 ได้แผนปฏิบัติการ ประจำปีงบประมาณ 2564 ที่สอดคล้องตามแผนพัฒนาการจัดการศึกษาของสถานศึกษา ที่ส่งผลต่อคุณภาพตามมาตรฐานการอาชีวศึกษา พ.ศ. 2561

## 7. กิจกรรมและขั้นตอนการดำเนินการ/ระยะเวลา/สถานที่

## กิจกรรมและขั้นตอนดำเนินการ

1. เสนอโครงการเพื่อขออนุมัติ
2. แต่งตั้งคณะกรรมการ
3. ประชุมคณะกรรมการ
4. ดำเนินการตามโครงการ
5. ประเมินโครงการ
6. รายงานผล

ระยะเวลา 1 กรกฎาคม – 30 กันยายน 2564

สถานที่ วิทยาลัยอาชีวศึกษาชุมพร จังหวัดชุมพร

## 8. งบประมาณ/ทรัพยากร และแหล่งที่มา การดำเนินโครงการ

| ประเภทรายจ่าย<br>โครงการ                                     | จำนวนเงิน |                                |                              | รวมทั้งสิ้น<br>(บาท) | หมายเหตุ |
|--|-----------|--------------------------------|------------------------------|----------------------|----------|
|  | งปม.      | อุดหนุนการศึกษา<br>ขั้นพื้นฐาน |                              |                      |          |
|  |           | จัดการเรียน<br>การสอน          | กิจกรรม<br>พัฒนา<br>ผู้เรียน |                      |          |
| โครงการจัดทำแผนปฏิบัติ<br>ราชการ ประจำปีงบประมาณ<br>พ.ศ 2565 |           | 2,000                          |                              | 2,000                |          |
| รวมทั้งสิ้น  |           | 2,000                          |                              | 2,000                |          |

## 9. ผลที่คาดว่าจะได้รับ

ได้แผนปฏิบัติราชการ ประจำปีงบประมาณ 2565 ให้สอดคล้องกับแผนพัฒนาการจัดการศึกษา  
ของสถานศึกษา

## 10. การติดตามและการประเมินผลโครงการ

10.1  โดยใช้แบบสอบถาม

10.2  โดยใช้แบบสัมภาษณ์

10.3  อื่นๆ .....



### โครงการการบริหารจัดการระบบเทคโนโลยีสารสนเทศของสถานศึกษา

#### 1. ชื่อบุคคล/หน่วยงานรับผิดชอบ

งานศูนย์ข้อมูลสารสนเทศ  
งานประชาสัมพันธ์

#### 2. ลักษณะโครงการ

- โครงการตาม พ.ร.บ.งบประมาณ
- โครงการตามภาระงานประจำ
- โครงการพิเศษ ( ไม่ใช้งบประมาณ )

#### 3. ความสอดคล้อง/เชื่อมโยง/ภายใต้ยุทธศาสตร์ นโยบาย จุดเน้น และมาตรการ

##### ยุทธศาสตร์ชาติ 20 ปี (พ.ศ. 2561-2580)

ยุทธศาสตร์ที่ 3 ด้านการพัฒนาและเสริมสร้างศักยภาพทรัพยากรมนุษย์

ยุทธศาสตร์ที่ 4 ด้านการสร้างโอกาสและความเสมอภาคทางสังคม

ยุทธศาสตร์ที่ 6 ด้านการปรับสมดุลและพัฒนาระบบการบริหารจัดการภาครัฐ

##### ยุทธศาสตร์กระทรวงศึกษาธิการ

ยุทธศาสตร์ที่ 5 ยุทธศาสตร์ส่งเสริมและพัฒนาระบบเทคโนโลยีดิจิทัล เพื่อการศึกษา  
มุ่งหวังให้คนไทยได้รับโอกาสในการเรียนรู้อย่างต่อเนื่องตลอดชีวิต

ยุทธศาสตร์ที่ 6 ยุทธศาสตร์พัฒนาระบบบริหารจัดการ และส่งเสริมให้ทุกภาคส่วนมีส่วนร่วม

##### ยุทธศาสตร์จังหวัดชุมพร

ประเด็นที่ 4 เพิ่มประสิทธิภาพระบบการบริหารจัดการเชิงบูรณาการและการจัดการความมั่นคงเพื่อการพัฒนาแบบประชารัฐ

##### นโยบายและจุดเน้นการปฏิบัติราชการของสำนักงานคณะกรรมการการอาชีวศึกษา

ปีงบประมาณ พ.ศ. 2564

ข้อ 1 อาชีวศึกษายกกำลังสอง (Thailand Vocational Education Eco-System : TVE2S)

1.5 พัฒนาสื่อการเรียนรู้ (On-site , On-Air , Online , On-Demand)

ข้อ 3 แนวทางการขับเคลื่อนนโยบาย อาชีวศึกษายกกำลังสอง

3.3 ปรับเปลี่ยนระบบบริหารจัดการ และนำระบบดิจิทัลมาใช้เป็นเครื่องมือในการดำเนินงาน

### 3.4 ปรับภาพลักษณ์อาชีวศึกษา (Re-Branding) นำองค์กรด้วยปรัชญา “อาชีวศึกษายกกำลังสอง” และ “อาชีวะฝีมือชน คนสร้างชาติ”

#### ยุทธศาสตร์ของสำนักงานคณะกรรมการการอาชีวศึกษา

ยุทธศาสตร์ที่ 1 การจัดการอาชีวศึกษาเพื่อความมั่นคง ของสังคมและประเทศชาติ

ยุทธศาสตร์ที่ 2 การผลิตและพัฒนากำลังคนด้านการอาชีวศึกษาเพื่อสร้างขีดความสามารถ  
ในการแข่งขันของประเทศ

ยุทธศาสตร์ที่ 6 การเพิ่มประสิทธิภาพระบบการบริหารจัดการอาชีวศึกษา

#### เกณฑ์การประเมินคุณภาพการศึกษาของสถานศึกษาตามมาตรฐานการอาชีวศึกษา พ.ศ. 2561

ด้านที่ 5 ดานปัจจัยพื้นฐาน

#### 4. สภาพปัจจุบัน/หลักการและเหตุผล

ตามมาตรฐานการอาชีวศึกษา วิทยาลัยอาชีวศึกษาชุมพร พุทธศักราช 2561 ได้กำหนดมาตรฐานการศึกษาของสถานศึกษา ในมาตรฐานที่ 2 การจัดการอาชีวศึกษา ประเด็นการพิจารณาที่ 2.3 ด้านการบริหารจัดการ สถานศึกษาบริหารจัดการบุคลากร สภาพแวดล้อม ภูมิทัศน์ อาคารสถานที่ ห้องเรียน ห้องปฏิบัติการ โรงฝึกงาน ศูนย์วิทยบริการ สื่อ แหล่งเรียนรู้ เทคโนโลยีสารสนเทศ ครุภัณฑ์ และงบประมาณของสถานศึกษาที่มีอยู่อย่างเต็มศักยภาพและมีประสิทธิภาพ ด้าน 2.3.4 การบริหารจัดการระบบเทคโนโลยีสารสนเทศของสถานศึกษา สอดคล้องตามเกณฑ์การประเมินคุณภาพการศึกษาของสถานศึกษาตามมาตรฐานการอาชีวศึกษา พ.ศ. 2561 ด้านที่ 3 ด้านครูผู้สอนและผู้บริหารสถานศึกษา ประเด็นการพิจารณาที่ 3.2 ผู้บริหารสถานศึกษา ข้อที่ 3.2.2 การบริหารจัดการระบบข้อมูลสารสนเทศเพื่อการบริหารจัดการสถานศึกษา และ ด้านที่ 5 ดานปัจจัยพื้นฐาน ประเด็นการพิจารณาที่ 5.4 ระบบอินเทอร์เน็ตความเร็วสูงเพื่อการใช้งานด้านสารสนเทศภายในสถานศึกษาและ ประเด็นการพิจารณาที่ 5.5 การเข้าถึงระบบอินเทอร์เน็ตความเร็วสูงเพื่อการจัดการเรียนการสอนในชั้นเรียน

ดังนั้น งานศูนย์ข้อมูลสารสนเทศ จึงจัดทำโครงการการบริหารจัดการระบบเทคโนโลยีสารสนเทศของสถานศึกษา เพื่อเป็นการพัฒนาและยกระดับคุณภาพการจัดการศึกษาให้ได้ตามมาตรฐานที่กำหนด

#### 5. วัตถุประสงค์

5.1 เพื่อส่งเสริม สนับสนุนและการบริหารจัดการระบบเทคโนโลยีสารสนเทศของสถานศึกษา

5.2 เพื่อพัฒนาการจัดการศึกษาของสถานศึกษาตามมาตรฐานการศึกษาของสถานศึกษาที่ส่งผล

ต่อคุณภาพตามมาตรฐานการอาชีวศึกษา พ.ศ. 2561

## 6. เป้าหมายและตัวชี้วัดสำเร็จ

### 6.1 เชิงปริมาณ

6.1.1 คณะผู้บริหาร ครู และบุคลากรทางการศึกษา จำนวน 117 คน ได้มีส่วนร่วมในการใช้ประโยชน์ระบบเทคโนโลยีสารสนเทศของสถานศึกษา

### 6.2 เชิงคุณภาพ

6.2.1 คณะผู้บริหาร ครู และบุคลากรทางการศึกษา มีความพึงพอใจในระดับมากที่มีต่อคุณภาพการให้บริการระบบเทคโนโลยีสารสนเทศของสถานศึกษา

## 7. กิจกรรมและขั้นตอนการดำเนินการ/ระยะเวลา/สถานที่

### กิจกรรมและขั้นตอนดำเนินการ

1. เสนอโครงการเพื่อขออนุมัติ
2. แต่งตั้งคณะกรรมการ
3. ประชุมคณะกรรมการ
4. ดำเนินการตามโครงการ
5. ประเมินโครงการ
6. รายงานผล

ระยะเวลา ตุลาคม 2563 – กันยายน 2564

สถานที่ วิทยาลัยอาชีวศึกษาชุมพร จังหวัดชุมพร

## 8. งบประมาณ/ทรัพยากร และแหล่งที่มา การดำเนินโครงการ

| ประเภทรายจ่าย  | จำนวนเงิน |                                |                              | รวมทั้งสิ้น<br>(บาท) | หมายเหตุ |
|--|-----------|--------------------------------|------------------------------|----------------------|----------|
|  | งปม.      | อุดหนุนการศึกษา<br>ขั้นพื้นฐาน |                              |                      |          |
|  |           | จัดการเรียน<br>การสอน          | กิจกรรม<br>พัฒนา<br>ผู้เรียน |                      |          |
| โครงการ  |           |                                |                              |                      |          |
| 1. โครงการผลิตสื่อมัลติมีเดีย<br>ประชาสัมพันธ์                                       |           | 20,000                         |                              | 20,000               |          |
| 2. โครงการปรับปรุงเครือข่าย<br>อินเทอร์เน็ต  |           |                                | 15,000                       | 15,000               |          |
| 3. โครงการส่งเสริม สนับสนุน<br>การใช้ศูนย์วิทยบริการและ<br>ห้องสมุดเป็นแหล่งเรียนรู้ |           | 2,000                          |                              | 2,000                |          |

## 8. งบประมาณ/ทรัพยากร และแหล่งที่มา การดำเนินโครงการ (ต่อ)

| ประเภทรายจ่าย<br>โครงการ  | จำนวนเงิน |                                |                              | รวมทั้งสิ้น<br>(บาท) | หมายเหตุ |
|---|-----------|--------------------------------|------------------------------|----------------------|----------|
|   | งปม.      | อุดหนุนการศึกษา<br>ขั้นพื้นฐาน |                              |                      |          |
|   |           | จัดการเรียน<br>การสอน          | กิจกรรม<br>พัฒนา<br>ผู้เรียน |                      |          |
| 4. โครงการพัฒนาแหล่ง<br>เรียนรู้และศูนย์วิทยบริการ<br>และห้องสมุด |           | 5,000                          |                              | 5,000                |          |
| <b>รวมทั้งสิ้น</b>  |           | 27,000                         | 15,000                       | 42,000               |          |

## 9. ผลที่คาดว่าจะได้รับ

ผู้บริหาร ครูผู้สอน และผู้เรียน ได้ใช้ประโยชน์ระบบเทคโนโลยีสารสนเทศของสถานศึกษาที่มีคุณภาพ

## 10. การติดตามและการประเมินผลโครงการ

10.1  โดยใช้แบบสอบถาม

10.2  โดยใช้แบบสัมภาษณ์

10.3  อื่นๆ .....

โครงการส่งเสริม และพัฒนาสร้างทักษะที่จำเป็น ทักษะวิชาชีพ และทักษะชีวิตในศตวรรษที่ 21  
ให้กับนักเรียน นักศึกษา

1. ชื่อบุคคล/หน่วยงานรับผิดชอบ

แผนกวิชาสามัญสัมพันธ์ (ภาษาไทย)

งานความร่วมมือ

2. ลักษณะโครงการ

- โครงการตาม พ.ร.บ.งบประมาณ
- โครงการตามภาระงานประจำ
- โครงการพิเศษ ( ไม่ใช้งบประมาณ )

3. ความสอดคล้อง/เชื่อมโยง/ภายใต้ยุทธศาสตร์ นโยบาย จุดเน้น และมาตรการ

ยุทธศาสตร์ชาติ 20 ปี (พ.ศ. 2561-2580)

ยุทธศาสตร์ที่ 3 ด้านการพัฒนาและเสริมสร้างศักยภาพทรัพยากรมนุษย์

ยุทธศาสตร์ที่ 4 ด้านการสร้างโอกาสและความเสมอภาคทางสังคม

ยุทธศาสตร์กระทรวงศึกษาธิการ

ยุทธศาสตร์ที่ 1 ยุทธศาสตร์พัฒนาหลักสูตร กระบวนการเรียนการสอน การวัดและประเมินผล มุ่งหวังให้คนไทยมีคุณธรรม จริยธรรม

ยุทธศาสตร์ที่ 3 ยุทธศาสตร์ผลิตและพัฒนากำลังคน รวมทั้งงานวิจัยที่สอดคล้องกับความต้องการของการพัฒนาประเทศ มุ่งหวังให้กำลังคนได้รับการผลิตและพัฒนาเพื่อเสริมสร้างศักยภาพ การแข่งขันของประเทศ

ยุทธศาสตร์ที่ 4 ยุทธศาสตร์ขยายโอกาสการเข้าถึงบริการทางการศึกษาและการเรียนรู้ อย่างต่อเนื่องตลอดชีวิต มุ่งหวังให้การบริการการศึกษาแก่ผู้เรียนทุกกลุ่ม ทุกวัยในระดับที่เหมาะสมกับสภาพบริบทและสภาพพื้นที่

ยุทธศาสตร์จังหวัดชุมพร

ประเด็นที่ 2 การพัฒนาคน ครอบครัว ชุมชน และสังคมให้มีความมั่นคง ตามหลักปรัชญาของเศรษฐกิจพอเพียง

นโยบายและจุดเน้นการปฏิบัติราชการของสำนักงานคณะกรรมการการอาชีวศึกษา  
ปีงบประมาณ พ.ศ. 2564

ข้อ 1 อาชีวศึกษายกกำลังสอง (Thailand Vocational Education Eco-System :  
TVE2S)

1.6 พัฒนาผู้เรียนให้มีทักษะในศตวรรษที่ 21 (สมรรถนะทางวิชาชีพ  
ภาษาอังกฤษ/จีน ดิจิทัล

**ยุทธศาสตร์ของสำนักงานคณะกรรมการการอาชีวศึกษา**

- ยุทธศาสตร์ที่ 1 การจัดการอาชีวศึกษาเพื่อความมั่นคง ของสังคมและประเทศชาติ  
ยุทธศาสตร์ที่ 2 การผลิตและพัฒนากำลังคนด้านการอาชีวศึกษาเพื่อสร้างขีดความสามารถ  
ในการแข่งขันของประเทศ  
ยุทธศาสตร์ที่ 3 การพัฒนาศักยภาพกำลังคนด้านการอาชีวศึกษาให้มีสมรรถนะ  
สอดคล้องกับความต้องการ ในการพัฒนาประเทศ  
ยุทธศาสตร์ที่ 4 การสร้างโอกาส ความเสมอภาค และความเท่าเทียม  
ในด้านการอาชีวศึกษา

**เกณฑ์การประเมินคุณภาพการศึกษาของสถานศึกษาตามมาตรฐานการอาชีวศึกษา พ.ศ. 2561**

ด้านที่ 1 ดานผู้เรียนและผู้สำเร็จการศึกษา

**4. สภาพปัจจุบัน/หลักการและเหตุผล**

ตามมาตรฐานการอาชีวศึกษา วิทยาลัยอาชีวศึกษาชุมพร พุทธศักราช 2561 ได้กำหนดมาตรฐาน  
การศึกษาของสถานศึกษา ในตามมาตรฐานการอาชีวศึกษา วิทยาลัยอาชีวศึกษาชุมพร พุทธศักราช 2561  
มาตรฐานที่ 1 คุณลักษณะของผู้สำเร็จการศึกษาอาชีวศึกษาที่พึงประสงค์ การจัดการอาชีวศึกษาเป็นการจัด  
การศึกษา เพื่อพัฒนาผู้สำเร็จการศึกษาอาชีวศึกษาให้มีความรู้ มีทักษะและการประยุกต์ใช้เป็นไปตาม  
มาตรฐานคุณวุฒิอาชีวศึกษาแต่ละระดับการศึกษาและมีคุณธรรม จริยธรรมและคุณลักษณะอันพึงประสงค์  
ผู้สำเร็จการศึกษาอาชีวศึกษามีทักษะที่จำเป็นในศตวรรษที่ 21 ทักษะวิชาชีพ และทักษะชีวิตเป็นไปตาม  
มาตรฐานคุณวุฒิอาชีวศึกษาแต่ละระดับการศึกษา สามารถประยุกต์ใช้ในการปฏิบัติงานและการดำรงชีวิต  
อยู่ร่วมกับผู้อื่นได้อย่าง มีความสุขตามปรัชญาของเศรษฐกิจพอเพียงและสุขภาวะที่ดี 1.2 ด้านทักษะการ  
ประยุกต์ใช้ของผู้สำเร็จการศึกษา 1.2.1 ผู้สำเร็จการศึกษาอาชีวศึกษามีทักษะที่จำเป็นในศตวรรษที่ 21  
ทักษะวิชาชีพ และทักษะชีวิตเป็นไป ตามมาตรฐานคุณวุฒิอาชีวศึกษาแต่ละระดับการศึกษา สอดคล้อง  
ตามเกณฑ์การประเมินคุณภาพการศึกษาของสถานศึกษาตามมาตรฐานการอาชีวศึกษา พ.ศ. 2561 ด้านที่  
1 ดานผู้เรียนและผู้สำเร็จการศึกษา ประเด็นการพิจารณาที่ 1.2 ผู้เรียนมีคุณลักษณะที่พึงประสงค์

ดังนั้น แผนกวิชาสามัญสัมพันธ์ร่วมกับงานความร่วมมือจึงจัดทำโครงการส่งเสริม และพัฒนาสร้าง  
ทักษะที่จำเป็น ทักษะวิชาชีพ และทักษะชีวิตในศตวรรษที่ 21 ให้กับนักเรียน นักศึกษา เพื่อให้นักเรียน

นักศึกษา และผู้สำเร็จการศึกษาอาชีวศึกษามีทักษะที่จำเป็นในศตวรรษที่ 21 ทักษะวิชาชีพ และทักษะชีวิต เป็นไปตามมาตรฐานคุณวุฒิอาชีวศึกษาแต่ระดับการศึกษาเป็นการพัฒนาและยกระดับคุณภาพการจัดการศึกษาให้ได้ตามมาตรฐานที่กำหนด

## 5. วัตถุประสงค์

5.1 เพื่อส่งเสริมและพัฒนาสร้างทักษะที่จำเป็น ทักษะวิชาชีพ และทักษะชีวิตในศตวรรษที่ 21 ให้กับนักเรียน นักศึกษา ให้มีคุณลักษณะ ความสามารถและทักษะที่สอดคล้องกับศตวรรษที่ 21 ด้านทักษะการเรียนรู้และนวัตกรรมนวัตกรรม ( Learning and Innovation Skills)

5.2 เพื่อพัฒนาการจัดการเรียนรู้ทั้งระบบสู่การยกระดับคุณภาพและผลสัมฤทธิ์ทางการเรียนของผู้เรียนให้ได้มาตรฐาน

5.3 เพื่อพัฒนาการจัดการศึกษาของสถานศึกษาตามมาตรฐานการศึกษาของสถานศึกษาที่ส่งผลต่อคุณภาพตามมาตรฐานการอาชีวศึกษา พ.ศ. 2561

## 6. เป้าหมายและตัวชี้วัดสำเร็จ

### 6.1 เชิงปริมาณ

6.1.1 ผู้เรียนและผู้สำเร็จการศึกษาอาชีวศึกษามีทักษะที่จำเป็นในศตวรรษที่ 21 ทักษะวิชาชีพ ทักษะการเรียนรู้และนวัตกรรม (Learning and Innovation Skills) และทักษะชีวิตเป็นไป ตามมาตรฐานคุณวุฒิอาชีวศึกษาแต่ระดับการศึกษา

### 6.2. เชิงคุณภาพ

6.2.1 สถานประกอบการ ชุมชน ท้องถิ่น สถานศึกษาที่นักเรียน นักศึกษาศึกษาต่อ มีความพึงพอใจ ผู้เรียนและผู้สำเร็จการศึกษาอาชีวศึกษา ตามคุณลักษณะที่พึงประสงค์ของผู้สำเร็จการศึกษาอาชีวศึกษา

## 7. กิจกรรมและขั้นตอนการดำเนินการ/ระยะเวลา/สถานที่

### กิจกรรมและขั้นตอนดำเนินการ

1. เสนอโครงการเพื่อขออนุมัติ
2. แต่งตั้งคณะกรรมการ
3. ประชุมคณะกรรมการ
4. ดำเนินการตามโครงการ
5. ประเมินโครงการ
6. รายงานผล

ระยะเวลา ตุลาคม 2563 – กันยายน 2564

สถานที่ วิทยาลัยอาชีวศึกษาชุมพร จังหวัดชุมพร

## 8. งบประมาณ/ทรัพยากร และแหล่งที่มา การดำเนินโครงการ

| ประเภทรายจ่าย<br>โครงการ   | จำนวนเงิน      |                                |                              | รวมทั้งสิ้น<br>(บาท) | หมายเหตุ         |                          |
|--|----------------|--------------------------------|------------------------------|----------------------|------------------|--------------------------|
|  | งปม.           | อุดหนุนการศึกษา<br>ขั้นพื้นฐาน |                              |                      |                  |                          |
|  |                | จัดการเรียน<br>การสอน          | กิจกรรม<br>พัฒนา<br>ผู้เรียน |                      |                  |                          |
| 1. โครงการพัฒนาทักษะ<br>ภาษาอังกฤษสำหรับนักเรียน<br>นักศึกษา หลักสูตร ปวช./ปวส<br>รูปแบบการสอน MEP |                |                                |                              | 3,000                | 3,000            |                          |
| 2. โครงการจัดการเรียนการสอน<br>Mini English Program<br>ประจำปีงบประมาณ 2564                        |                |                                |                              | 1,746,000            | 1,746,000        | (ค่าจ้างครู<br>ต่างชาติ) |
| 3. โครงการวันฮาโลวีน<br>(Halloween Day)  |                |                                | 2,000                        |                      | 2,000            |                          |
| 4. โครงการวัน Christmas<br>ประจำปีการศึกษา 2563  |                |                                | 3,000                        |                      | 3,000            |                          |
| 5. โครงการค่ายภาษาอังกฤษ<br>(English Camp) ประจำปี<br>การศึกษา 2564                                |                |                                | 3,000                        |                      | 3,000            |                          |
| 6. โครงการพัฒนาคุณภาพ<br>ยกระดับทักษะภาษาอังกฤษ<br>ประจำปีการศึกษา 2564                            | 100,000        |                                |                              |                      | 100,000          | งบเฉพาะ                  |
| <b>รวมทั้งสิ้น</b>   | <b>100,000</b> |                                | <b>8,000</b>                 | <b>1,749,000</b>     | <b>1,857,000</b> |                          |

## 9. ผลที่คาดว่าจะได้รับ

9.1 ผู้เรียนและผู้สำเร็จการศึกษาอาชีวศึกษามีทักษะที่จำเป็นในศตวรรษที่ 21 ทักษะวิชาชีพ ทักษะการเรียนรู้และนวัตกรรม (Learning and Innovation Skills) และทักษะชีวิตเป็นไปตามมาตรฐานคุณวุฒิ อาชีวศึกษาแต่ละระดับการศึกษา

9.2 สถานประกอบการ ชุมชน ท้องถิ่น สถานศึกษาที่นักเรียน นักศึกษาศึกษาต่อ มีความพึงพอใจ ผู้เรียนและผู้สำเร็จการศึกษาอาชีวศึกษา ตามคุณลักษณะที่พึงประสงค์ของผู้สำเร็จการศึกษาอาชีวศึกษา



**10. การติดตามและการประเมินผลโครงการ**10.1  โดยใช้แบบสอบถาม10.2  โดยใช้แบบสัมภาษณ์10.3  อื่นๆ .....

**โครงการส่งเสริม สนับสนุนและพัฒนาการจัดทำนวัตกรรม สิ่งประดิษฐ์ งานสร้างสรรค์  
งานวิจัยของผู้บริหาร ครูผู้สอนและผู้เรียน**

**1. ชื่อบุคคล/รับผิดชอบ**

แผนกวิชาสามัญสัมพันธ์

งานวิจัยพัฒนานวัตกรรมและสิ่งประดิษฐ์

**2. ลักษณะโครงการ**

- โครงการตาม พ.ร.บ.งบประมาณ
- โครงการตามภาระงานประจำ
- โครงการพิเศษ ( ไม่ใช้งบประมาณ )

**3. ความสอดคล้อง/เชื่อมโยง/ภายใต้ยุทธศาสตร์ นโยบาย จุดเน้น และมาตรการ**

**ยุทธศาสตร์ชาติ 20 ปี (พ.ศ. 2561-2580)**

ยุทธศาสตร์ที่ 3 ด้านการพัฒนาและเสริมสร้างศักยภาพทรัพยากรมนุษย์

ยุทธศาสตร์ที่ 4 ด้านการสร้างโอกาสและความเสมอภาคทางสังคม

ยุทธศาสตร์ที่ 6 ด้านการปรับสมดุลและพัฒนาระบบการบริหารจัดการภาครัฐ

**ยุทธศาสตร์กระทรวงศึกษาธิการ**

ยุทธศาสตร์ที่ 1 ยุทธศาสตร์พัฒนาหลักสูตร กระบวนการเรียนการสอน การวัดและประเมินผล มุ่งหวังให้คนไทยมีคุณธรรม จริยธรรม

ยุทธศาสตร์ที่ 2 ยุทธศาสตร์ผลิต พัฒนาครู ศึกษานิเทศก์ และบุคลากรทางการศึกษา มุ่งหวัง ให้มีการผลิตครูได้สอดคล้องกับความต้องการในการจัดการศึกษาทุกระดับ ทุกประเภท

ยุทธศาสตร์ที่ 3 ยุทธศาสตร์ผลิตและพัฒนากำลังคน รวมทั้งงานวิจัยที่สอดคล้องกับความต้องการของการพัฒนาประเทศ มุ่งหวังให้กำลังคนได้รับการผลิตและพัฒนาเพื่อเสริมสร้างศักยภาพ การแข่งขันของประเทศ

ยุทธศาสตร์ที่ 6 ยุทธศาสตร์พัฒนาระบบบริหารจัดการ และส่งเสริมให้ทุกภาคส่วนมีส่วนร่วมในการจัดการศึกษา มุ่งหวังให้มีการใช้ทรัพยากร ทั้งด้านงบประมาณและบุคลากรได้อย่างคุ้มค่า

### ยุทธศาสตร์จังหวัดชุมพร

ประเด็นที่ 2 การพัฒนาคน ครอบครัว ชุมชน และสังคมให้มีความมั่นคง  
ตามหลักปรัชญาของเศรษฐกิจพอเพียง

### นโยบายและจุดเน้นการปฏิบัติราชการของสำนักงานคณะกรรมการการอาชีวศึกษา

ปีงบประมาณ พ.ศ. 2564

ข้อ 1 อาชีวศึกษายกกำลังสอง (Thailand Vocational Education Eco-System : TVE2S)

1.2 ยกกระดับศักยภาพพหุมนุษย์ของประเทศ (Re-Skills , Up-Skills ,  
New-Skills)

### 3. แนวทางการขับเคลื่อนนโยบาย อาชีวศึกษายกกำลังสอง

3.4 ปรับภาพลักษณ์อาชีวศึกษา (Re-Branding) นำองค์กรด้วยปรัชญา  
“อาชีวศึกษายกกำลังสอง” และ “อาชีวะฝีมือชน คนสร้างชาติ”

### ยุทธศาสตร์ของสำนักงานคณะกรรมการการอาชีวศึกษา

ยุทธศาสตร์ที่ 1 การจัดการอาชีวศึกษาเพื่อความมั่นคง ของสังคมและประเทศชาติ

ยุทธศาสตร์ที่ 2 การผลิตและพัฒนากำลังคนด้านการอาชีวศึกษาเพื่อสร้างขีดความสามารถ  
ในการแข่งขันของประเทศ

ยุทธศาสตร์ที่ 3 การพัฒนาศักยภาพกำลังคนด้านการอาชีวศึกษาให้มีสมรรถนะ  
สอดคล้องกับความต้องการในการพัฒนาประเทศ

ยุทธศาสตร์ที่ 6 การเพิ่มประสิทธิภาพระบบการบริหารจัดการอาชีวศึกษา

### เกณฑ์การประเมินคุณภาพการศึกษาของสถานศึกษาตามมาตรฐานการอาชีวศึกษา พ.ศ. 2561

ด้านที่ 1 ด้านผู้เรียนและผู้สำเร็จการศึกษา

ด้านที่ 3 ด้านครูผู้สอนและผู้บริหารสถานศึกษา

### 4. สภาพปัจจุบัน/หลักการและเหตุผล

ตามมาตรฐานการอาชีวศึกษา วิทยาลัยอาชีวศึกษาชุมพร พุทธศักราช 2561 ได้กำหนดมาตรฐาน  
การศึกษาของสถานศึกษา ในมาตรฐานที่ 3 การสร้างสังคมแห่งการเรียนรู้ ประเด็นการพิจารณาที่ 3.2  
ด้านนวัตกรรม สิ่งประดิษฐ์ งานสร้างสรรค์ งานวิจัย เพื่อส่งเสริมสนับสนุนให้ผู้บริหาร ครู บุคลากรทางการ  
ศึกษา ผู้เรียน มีการจัดทำนวัตกรรม สิ่งประดิษฐ์ งานสร้างสรรค์ งานวิจัย โดยผู้บริหาร ครู บุคลากร  
ทางการศึกษา ผู้เรียน หรือ ร่วมกับบุคลากร ชุมชน องค์กรต่าง ๆ ที่สามารถนำไปใช้ประโยชน์ได้ตาม  
วัตถุประสงค์และเผยแพร่สู่สาธารณชน สอดคล้องตามเกณฑ์การประเมินคุณภาพการศึกษาของสถานศึกษา  
ตามมาตรฐานการอาชีวศึกษา พ.ศ. 2561 ด้านที่ 1 ด้านผู้เรียนและผู้สำเร็จการศึกษา ประเด็นการ

พิจารณาที่ 1.4 ผลงานของผูเรียนด้าน นวัตกรรม สิ่งประดิษฐ์ งานสร้างสรรค์ หรืองานวิจัย และ ด้านที่ 3 ดานครูผู้สอนและผู้บริหารสถานศึกษา ประเด็นการพิจารณาที่ 3.1 ครูผู้สอน ข้อที่ 3.1.3 การพัฒนาตนเอง และพัฒนาวิชาชีพ

ดังนั้น แผนกวิชาสามัญสัมพันธ์ร่วมกับงานวิจัยพัฒนานวัตกรรมและสิ่งประดิษฐ์ จึงจัดทำโครงการ ส่งเสริม สนับสนุนและพัฒนาการจัดทำนวัตกรรม สิ่งประดิษฐ์ งานสร้างสรรค์ งานวิจัยของผู้บริหาร ครูผู้สอนและ ผู้เรียน เป็นการพัฒนาและยกระดับคุณภาพการจัดการศึกษาให้ได้ตามมาตรฐานที่กำหนด

## 5. วัตถุประสงค์ของโครงการ

5.1 เพื่อส่งเสริม สนับสนุนและพัฒนาการจัดทำนวัตกรรม สิ่งประดิษฐ์ งานสร้างสรรค์ งานวิจัย ของผู้บริหาร ครูผู้สอนและ ผู้เรียน

5.2 เพื่อพัฒนาการจัดการศึกษาของสถานศึกษาตามมาตรฐานการศึกษาของสถานศึกษาที่ส่งผล ต่อคุณภาพตามมาตรฐานการอาชีวศึกษา พ.ศ. 2561

## 6. เป้าหมายและตัวชี้วัดสำเร็จ

### 6.1 เชิงปริมาณ

6.1.1 คณะผู้บริหาร ครู และบุคลากรทางการศึกษา จำนวน 117 คน ได้มีส่วนร่วมในการ ส่งเสริม สนับสนุนและพัฒนาการจัดทำนวัตกรรม สิ่งประดิษฐ์ งานสร้างสรรค์ งานวิจัย

6.1.2 ผลการจัดทำนวัตกรรม สิ่งประดิษฐ์ งานสร้างสรรค์ งานวิจัยของผู้บริหาร ครูผู้สอนและ ผู้เรียน ได้รับรางวัล ในระดับจังหวัด ระดับภาค ระดับชาติและ นำไปใช้ประโยชน์ได้ตาม วัตถุประสงค์ และ เผยแพร่สู่สาธารณชน

### 6.2 เชิงคุณภาพ

6.2.1 ได้ส่งเสริม สนับสนุนและพัฒนาการจัดทำนวัตกรรม สิ่งประดิษฐ์ งานสร้างสรรค์ งานวิจัยของผู้บริหาร ครูผู้สอนและ ผู้เรียนที่สอดคล้องตามแผนพัฒนาการจัดการศึกษาของสถานศึกษา ที่ส่งผลต่อคุณภาพตามมาตรฐานการอาชีวศึกษา พ.ศ. 2561

## 7. กิจกรรมและขั้นตอนการดำเนินการ /ระยะเวลา

### กิจกรรมและขั้นตอนดำเนินการ

1. เสนอโครงการเพื่อขออนุมัติ
2. แต่งตั้งคณะกรรมการ
3. ประชุมคณะกรรมการ
4. ดำเนินการตามโครงการ
5. ประเมินโครงการ
6. รายงานผล

ระยะเวลา ตุลาคม 2563– กันยายน 2564

สถานที่ วิทยาลัยอาชีวศึกษาชุมพร จังหวัดชุมพร

#### 8. งบประมาณ/ทรัพยากร และแหล่งที่มา การดำเนินโครงการ

| ประเภทรายจ่าย<br>โครงการ  | จำนวนเงิน      |                                |                              |         | รวมทั้งสิ้น<br>(บาท) | หมายเหตุ |
|---|----------------|--------------------------------|------------------------------|---------|----------------------|----------|
|   | งปม.           | อุดหนุนการศึกษา<br>ขั้นพื้นฐาน |                              | รายได้ฯ |                      |          |
|   |                | จัดการเรียน<br>การสอน          | กิจกรรม<br>พัฒนา<br>ผู้เรียน |         |                      |          |
| 1. โครงการพัฒนาทักษะ<br>วิชาชีพของนักเรียน นักศึกษา   |                |                                | 1,000                        |         | 1,000                |          |
| 2. โครงการพัฒนานวัตกรรม<br>สิ่งประดิษฐ์ งานสร้างสรรค์<br>หรืองานวิจัยของครูผู้สอน   |                | 2,000                          |                              |         | 2,000                |          |
| 3. โครงการจัดประกวด<br>โครงงานวิทยาศาสตร์ระดับ<br>สถานศึกษาและระดับอาชีวศึกษา<br>จังหวัด ปีการศึกษา 2563  |                |                                | 20,000                       |         | 20,000               |          |
| 4. โครงการพัฒนาผลงาน<br>โครงงานวิทยาศาสตร์และ<br>สิ่งประดิษฐ์ของคนรุ่นใหม่ของ<br>นักเรียน นักศึกษาเพื่อเข้าร่วม<br>ประกวดในระดับอาชีวศึกษา<br>จังหวัด ระดับภาค และ<br>ระดับชาติ ประจำปีการศึกษา<br>2563 | 100,000        |                                |                              |         | 100,000              | งบเฉพาะ  |
| <b>รวมทั้งสิ้น</b>  | <b>100,000</b> | <b>2,000</b>                   | <b>21,000</b>                |         | <b>123,000</b>       |          |

#### 9. ผลที่คาดว่าจะได้รับ

9.1.1 บริหาร ครูผู้สอนและ ผู้เรียน นวัตกรรม สิ่งประดิษฐ์ งานสร้างสรรค์ งานวิจัย และได้รับรางวัลในระดับจังหวัด ระดับภาค ระดับชาติ โดยสามารถนำไปใช้ประโยชน์ได้ตามวัตถุประสงค์และเผยแพร่สู่สาธารณชน

**10. การติดตามและการประเมินผลโครงการ**

10.1  โดยใช้แบบสอบถาม

10.2  โดยใช้แบบสัมภาษณ์

10.3  อื่นๆ .....

## โครงการพัฒนาระบบการประกันคุณภาพการศึกษาภายในสถานศึกษา

### 1. ชื่อบุคคล/รับผิดชอบ

งานประกันคุณภาพและมาตรฐานการศึกษา

### 2. ลักษณะโครงการ

- โครงการตาม พ.ร.บ.งบประมาณ
- โครงการตามภาระงานประจำ
- โครงการพิเศษ ( ไม่ใช้งบประมาณ )

### 3. ความสอดคล้อง/เชื่อมโยง/ภายใต้ยุทธศาสตร์ นโยบาย จุดเน้น และมาตรการ

ยุทธศาสตร์ชาติ 20 ปี (พ.ศ. 2561-2580)

ยุทธศาสตร์ที่ 3 ด้านการพัฒนาและเสริมสร้างศักยภาพทรัพยากรมนุษย์

ยุทธศาสตร์ที่ 4 ด้านการสร้างโอกาสและความเสมอภาคทางสังคม

ยุทธศาสตร์ที่ 6 ด้านการปรับสมดุลและพัฒนาระบบการบริหารจัดการภาครัฐ

ยุทธศาสตร์กระทรวงศึกษาธิการ

ยุทธศาสตร์ที่ 1 ยุทธศาสตร์พัฒนาหลักสูตร กระบวนการเรียนการสอน การวัดและประเมินผล มุ่งหวังให้คนไทยมีคุณธรรม จริยธรรม

ยุทธศาสตร์ที่ 2 ยุทธศาสตร์ผลิต พัฒนาครู คณาจารย์และบุคลากรทางการศึกษา มุ่งหวัง ให้มีการผลิตครูได้สอดคล้องกับความต้องการในการจัดการศึกษาทุกระดับ ทุกประเภท

ยุทธศาสตร์ที่ 3 ยุทธศาสตร์ผลิตและพัฒนากำลังคน รวมทั้งงานวิจัยที่สอดคล้องกับความต้องการของการพัฒนาประเทศ มุ่งหวังให้กำลังคนได้รับการผลิตและพัฒนาเพื่อเสริมสร้างศักยภาพ การแข่งขันของประเทศ

ยุทธศาสตร์ที่ 4 ยุทธศาสตร์ขยายโอกาสการเข้าถึงบริการทางการศึกษาและการเรียนรู้อย่างต่อเนื่องตลอดชีวิต มุ่งหวังให้การบริการการศึกษาแก่ผู้เรียนทุกกลุ่ม ทุกวัยในระดับที่เหมาะสมกับสภาพบริบทและสภาพพื้นที่

ยุทธศาสตร์ที่ 5 ยุทธศาสตร์ส่งเสริมและพัฒนาระบบเทคโนโลยีดิจิทัล เพื่อการศึกษา มุ่งหวังให้คนไทยได้รับโอกาสในการเรียนรู้อย่างต่อเนื่องตลอดชีวิต

ยุทธศาสตร์ที่ 6 ยุทธศาสตร์พัฒนาระบบบริหารจัดการ และส่งเสริมให้ทุกภาคส่วนมีส่วนร่วมในการจัดการศึกษา มุ่งหวังให้มีการใช้ทรัพยากร ทั้งด้านงบประมาณและบุคลากรได้อย่างคุ้มค่า

#### ยุทธศาสตร์จังหวัดชุมพร

ประเด็นที่ 4 เพิ่มประสิทธิภาพระบบการบริหารจัดการเชิงบูรณาการและการจัดการความมั่นคงเพื่อการพัฒนาแบบประชารัฐ

#### นโยบายและจุดเน้นการปฏิบัติราชการของสำนักงานคณะกรรมการการอาชีวศึกษา

ปีงบประมาณ พ.ศ. 2564

#### ข้อ 1 อาชีวศึกษายกกำลังสอง (Thailand Vocational Education Eco-System : TVE2S)

- 1.1 พัฒนาวิทยาลัยเพื่อความเป็นเลิศและความเชี่ยวชาญเฉพาะ
- 1.3 ยกกระดับความร่วมมือและเพิ่มบทบาทในการจัดการศึกษากับภาคเอกชนอย่างเข้มข้น

#### ข้อ 3 แนวทางการขับเคลื่อนนโยบาย อาชีวศึกษายกกำลังสอง

- 3.1 ปลดล็อกเพื่อปรับปรุงหลักเกณฑ์ต่างๆ ที่เกี่ยวกับการจัดการอาชีวศึกษา และการบริหารจัดการ
- 3.4 ปรับภาพลักษณ์อาชีวศึกษา (Re-Branding) นำองค์กรด้วยปรัชญา “อาชีวศึกษายกกำลังสอง” และ “อาชีวะฝีมือชน คนสร้างชาติ”

#### ยุทธศาสตร์ของสำนักงานคณะกรรมการการอาชีวศึกษา

- ยุทธศาสตร์ที่ 1 การจัดการอาชีวศึกษาเพื่อความมั่นคง ของสังคมและประเทศชาติ
- ยุทธศาสตร์ที่ 2 การผลิตและพัฒนากำลังคนด้านการอาชีวศึกษาเพื่อสร้างขีดความสามารถในการแข่งขันของประเทศ
- ยุทธศาสตร์ที่ 3 การพัฒนาศักยภาพกำลังคนด้านการอาชีวศึกษาให้มีสมรรถนะสอดคล้องกับความต้องการในการพัฒนาประเทศ
- ยุทธศาสตร์ที่ 4 การสร้างโอกาส ความเสมอภาค และความเท่าเทียม ในด้านการอาชีวศึกษา
- ยุทธศาสตร์ที่ 6 การเพิ่มประสิทธิภาพระบบการบริหารจัดการอาชีวศึกษา

#### เกณฑ์การประเมินคุณภาพการศึกษาของสถานศึกษาตามมาตรฐานการอาชีวศึกษา พ.ศ. 2561

- ด้านที่ 1 ด้านผู้เรียนและผู้สำเร็จการศึกษา
- ด้านที่ 2 ด้านหลักสูตรและการจัดการเรียนการสอน
- ด้านที่ 3 ด้านครูผู้สอนและผู้บริหารสถานศึกษา
- ด้านที่ 4 ด้านการมีส่วนร่วม
- ด้านที่ 5 ด้านปัจจัยพื้นฐาน



#### 4. สภาพปัจจุบัน/หลักการและเหตุผล

ในการดำเนินการประกันคุณภาพภายในสถานศึกษาของสถานศึกษาตามตามกฎกระทรวงการประกันคุณภาพการศึกษา พ.ศ. 2561 ข้อที่ 3 ให้สถานศึกษาแต่ละแห่งจัดให้มีระบบการประกันคุณภาพการศึกษาภายในสถานศึกษาโดยการกำหนดมาตรฐานการศึกษาของสถานศึกษาให้เป็นไปตามมาตรฐานการศึกษาแต่ละระดับและประเภทการศึกษาที่รัฐมนตรีว่าการกระทรวงศึกษาธิการประกาศกำหนด พร้อมทั้งจัดทำแผนพัฒนาการจัดการศึกษาของสถานศึกษาที่มุ่งคุณภาพตามมาตรฐานการศึกษาและดำเนินการตามแผนที่กำหนดไว้จัดให้มีการประเมินผลและตรวจสอบคุณภาพการศึกษาภายในสถานศึกษา ติดตามผลการดำเนินการเพื่อพัฒนาสถานศึกษาให้มีคุณภาพตามมาตรฐานการศึกษา และจัดส่งรายงานผลการประเมินตนเองให้แก่หน่วยงานต้นสังกัดหรือหน่วยงานที่กำกับดูแลสถานศึกษาเป็นประจำทุกปี และเมื่อดำเนินการจัดทำมาตรฐานการจัดการศึกษาของสถานศึกษาแล้วสถานศึกษาจะได้นำผลการดำเนินการกำหนดมาตรฐาน ฯ ไปสู่การจัดทำแผนพัฒนาการศึกษาของสถานศึกษาต่อไป

เพื่อเป็นการพัฒนาคุณภาพการจัดการศึกษาของสถานศึกษาตามกฎกระทรวงการประกันคุณภาพการศึกษา พ.ศ. 2561 และเป็นไปตามมาตรฐานการอาชีวศึกษา วิทยาลัยอาชีวศึกษาชุมพร พุทธศักราช 2561 ดังกล่าว จึงได้กำหนดมาตรฐานการศึกษาของสถานศึกษา ในการขับเคลื่อนและยกระดับคุณภาพการจัดการศึกษาตามมาตรฐานการศึกษา วิทยาลัยอาชีวศึกษาชุมพร พุทธศักราช 2561 ประกอบด้วย 3 มาตรฐาน 9 ประเด็นการพิจารณา

ดังนั้น งานประกันคุณภาพและมาตรฐานการศึกษา จึงจัดทำโครงการพัฒนาระบบการประกันคุณภาพการศึกษาภายในสถานศึกษา เป็นการพัฒนาและยกระดับคุณภาพการจัดการศึกษาให้ได้ตามมาตรฐานที่กำหนด

#### 5. วัตถุประสงค์

5.1 เพื่อนิเทศ ติดตาม ตรวจสอบคุณภาพ ผลการดำเนินการตามแผนที่กำหนดไว้ ในการพัฒนาสถานศึกษาให้มีคุณภาพตามมาตรฐานการศึกษาของสถานศึกษา

5.2 เพื่อประเมินผลและตรวจสอบคุณภาพการศึกษาภายในสถานศึกษาตามมาตรฐานการศึกษาของสถานศึกษา

5.3 เพื่อจัดทำแผนพัฒนาคุณภาพการศึกษาภายในสถานศึกษาตามมาตรฐานการศึกษาของสถานศึกษา

5.4 เพื่อรายงานผลการพัฒนาคุณภาพการจัดการศึกษาของสถานศึกษา (SAR) ต่อหน่วยงานที่เกี่ยวข้องและสาธารณชน

5.5 เพื่อเตรียมความพร้อมในการรับการประเมินจากองค์กรภายนอก เพื่อนำไปสู่การรับรองคุณภาพการศึกษา

## 6. เป้าหมายและตัวชี้วัดสำเร็จ

### 6.1 เชิงปริมาณ

6.1.1 นักเรียน นักศึกษา ทุกคนได้รับการพัฒนาคุณภาพตามเกณฑ์มาตรฐานที่กำหนดอย่างต่อเนื่องตลอดเวลา

6.1.2 บุคลากรในโรงเรียนและผู้เกี่ยวข้อง ได้ทราบความก้าวหน้าผลการพัฒนาคุณภาพการศึกษา

### 6.2. เชิงคุณภาพ

6.2.1 นักเรียนได้รับการพัฒนาคุณภาพการศึกษาเต็มตามศักยภาพ

6.2.2 ผู้บริหาร ครู และบุคลากรทางการศึกษาในวิทยาลัยมีความรู้ความเข้าใจ สามารถปฏิบัติกิจกรรมในกระบวนการพัฒนาการศึกษา ได้ตามเกณฑ์มาตรฐานที่กำหนด

6.2.3 สถานประกอบการ ชุมชน ท้องถิ่น สถานศึกษาที่นักเรียน นักศึกษาศึกษาต่อ มีความพึงพอใจ ผู้เรียนและผู้สำเร็จการศึกษาอาชีวศึกษา ตามคุณลักษณะที่พึงประสงค์ของผู้สำเร็จการศึกษาอาชีวศึกษา

## 7. กิจกรรมและขั้นตอนการดำเนินการ/ระยะเวลา

### กิจกรรมและขั้นตอนดำเนินการ

1. เสนอโครงการเพื่อขออนุมัติ
2. แต่งตั้งคณะกรรมการ
3. ประชุมคณะกรรมการ
4. ดำเนินการตามโครงการ
5. ประเมินโครงการ
6. รายงานผล

ระยะเวลา ตุลาคม 2563 – กันยายน 2564

สถานที่ วิทยาลัยอาชีวศึกษาชุมพร จังหวัดชุมพร

## 8. งบประมาณ/ทรัพยากร และแหล่งที่มา การดำเนินโครงการ

| ประเภทรายจ่าย<br>โครงการ                                      | จำนวนเงิน |                                |                              | รายได้ | รวมทั้งสิ้น<br>(บาท) | หมายเหตุ |
|---|-----------|--------------------------------|------------------------------|--------|----------------------|----------|
|   | งปม.      | อุดหนุนการศึกษา<br>ขั้นพื้นฐาน |                              |        |                      |          |
|   |           | จัดการเรียน<br>การสอน          | กิจกรรม<br>พัฒนา<br>ผู้เรียน |        |                      |          |
| 1. โครงการพัฒนาระบบ<br>ประกันคุณภาพการศึกษา<br>ภายในสถานศึกษา |           | 5,000                          |                              |        | 5,000                |          |
| <b>รวมทั้งสิ้น</b>  |           | <b>5,000</b>                   |                              |        | <b>5,000</b>         |          |

**9. ผลที่คาดว่าจะได้รับ**

- 9.1 นักเรียน นักศึกษา ทุกคนได้รับพัฒนาคุณภาพการศึกษาตามเกณฑ์มาตรฐานการศึกษา
- 9.2 ผู้บริหาร ครู และบุคลากรทางการศึกษาในสถานศึกษามีความรู้และมีทักษะกระบวนการประกันคุณภาพการศึกษา
- 9.3 วิทยาลัยฯ มีความพร้อมในการรับการประเมินจากองค์กรภายนอก

**10. การติดตามและการประเมินผลโครงการ**

- 10.1  โดยใช้แบบสอบถาม
- 10.2  โดยใช้แบบสัมภาษณ์
- 10.3  อื่นๆ รายงานผลการพัฒนาคุณภาพการจัดการศึกษาของสถานศึกษา (SAR).....

**โครงการบริหารจัดการศึกษาศูนย์บ่มเพาะผู้ประกอบการอาชีวศึกษา  
ภายใต้โครงการส่งเสริมการประกอบอาชีพอิสระในกลุ่มผู้เรียนอาชีวศึกษา**

**1. ชื่อบุคคล/หน่วยงานรับผิดชอบ**

ศูนย์บ่มเพาะผู้ประกอบการอาชีวศึกษา วิทยาลัยอาชีวศึกษาชุมพร

**2. ลักษณะโครงการ**

- โครงการตาม พ.ร.บ.งบประมาณ  
 โครงการตามภาระงานประจำ  
 โครงการพิเศษ ( ไม่ใช้งบประมาณ )

**3. ความสอดคล้อง/เชื่อมโยง/ภายใต้ยุทธศาสตร์ นโยบาย จุดเน้น และมาตรการ**

**ยุทธศาสตร์ชาติ 20 ปี (พ.ศ. 2561-2580)**

ยุทธศาสตร์ที่ 3 ด้านการพัฒนาและเสริมสร้างศักยภาพทรัพยากรมนุษย์

ยุทธศาสตร์ที่ 4 ด้านการสร้างโอกาสและความเสมอภาคทางสังคม

**ยุทธศาสตร์กระทรวงศึกษาธิการ**

ยุทธศาสตร์ที่ 1 ยุทธศาสตร์พัฒนาหลักสูตร กระบวนการเรียนการสอน การวัดและประเมินผล มุ่งหวังให้คนไทยมีคุณธรรม จริยธรรม

ยุทธศาสตร์ที่ 3 ยุทธศาสตร์ผลิตและพัฒนากำลังคน รวมทั้งงานวิจัยที่สอดคล้องกับความต้องการของการพัฒนาประเทศ มุ่งหวังให้กำลังคนได้รับการผลิตและพัฒนาเพื่อเสริมสร้างศักยภาพ การแข่งขันของประเทศ

ยุทธศาสตร์ที่ 4 ยุทธศาสตร์ขยายโอกาสการเข้าถึงบริการทางการศึกษาและการเรียนรู้อย่างต่อเนื่องตลอดชีวิต มุ่งหวังให้การบริการการศึกษาแก่ผู้เรียนทุกกลุ่มทุกวัยในระดับที่เหมาะสมกับสภาพบริบทและสภาพพื้นที่

ยุทธศาสตร์ที่ 5 ยุทธศาสตร์ส่งเสริมและพัฒนาระบบเทคโนโลยีดิจิทัล เพื่อการศึกษา มุ่งหวังให้คนไทยได้รับโอกาสในการเรียนรู้อย่างต่อเนื่องตลอดชีวิต

ยุทธศาสตร์ที่ 6 ยุทธศาสตร์พัฒนาระบบบริหารจัดการ และส่งเสริมให้ทุกภาคส่วนมีส่วนร่วมในการจัดการศึกษา มุ่งหวังให้มีการใช้ทรัพยากร ทั้งด้านงบประมาณและบุคลากรได้อย่างคุ้มค่า

## ยุทธศาสตร์จังหวัดชุมพร

ประเด็นที่ 2 การพัฒนาคน ครอบครัวยุวมชน และสังคมให้มีความมั่นคง  
ตามหลักปรัชญาของเศรษฐกิจพอเพียง

นโยบายและจุดเน้นการปฏิบัติราชการของสำนักงานคณะกรรมการการอาชีวศึกษา  
ปีงบประมาณ พ.ศ. 2564

ข้อ 1 อาชีวศึกษายกกำลังสอง (Thailand Vocational Education Eco-System :  
TVE2S)

- 1.1 พัฒนาวิทยาลัยเพื่อความเป็นเลิศและความเชี่ยวชาญเฉพาะ
- 1.2 ยกระดับศักยภาพทุนมนุษย์ของประเทศ (Re-Skills , Up-Skills ,  
New-Skills)
- 1.6 พัฒนาผู้เรียนให้มีทักษะในศตวรรษที่ 21 (สมรรถนะทางวิชาชีพ  
ภาษาอังกฤษ/จีน ดิจิทัล

ข้อ 2 พัฒนาคุณภาพการจัดการอาชีวศึกษา

- 2.3 พัฒนา “ศูนย์ความเป็นเลิศการอาชีวศึกษา (Excellence Center)”  
โดยความร่วมมือกับภาคเอกชนและสถานประกอบการชั้นนำ

ข้อ 3 แนวทางการขับเคลื่อนนโยบาย อาชีวศึกษายกกำลังสอง

- 3.4 ปรับภาพลักษณ์อาชีวศึกษา (Re-Branding) นำองค์กรด้วยปรัชญา  
“อาชีวศึกษายกกำลังสอง” และ “อาชีวะฝีมือชน คนสร้างชาติ”

## ยุทธศาสตร์ของสำนักงานคณะกรรมการการอาชีวศึกษา

- ยุทธศาสตร์ที่ 1 การจัดการอาชีวศึกษาเพื่อความมั่นคง ของสังคมและประเทศชาติ
- ยุทธศาสตร์ที่ 2 การผลิตและพัฒนากำลังคนด้านการอาชีวศึกษาเพื่อสร้างขีดความสามารถ  
ในการแข่งขันของประเทศ
- ยุทธศาสตร์ที่ 3 การพัฒนาศักยภาพกำลังคนด้านการอาชีวศึกษาให้มีสมรรถนะ  
สอดคล้องกับความต้องการในการพัฒนาประเทศ
- ยุทธศาสตร์ที่ 4 การสร้างโอกาส ความเสมอภาค และความเท่าเทียม  
ในด้านการอาชีวศึกษา
- ยุทธศาสตร์ที่ 6 การเพิ่มประสิทธิภาพระบบการบริหารจัดการอาชีวศึกษา

เกณฑ์การประเมินคุณภาพการศึกษาของสถานศึกษาตามมาตรฐานการอาชีวศึกษา พ.ศ. 2561

ดานที่ 1 ดานผู้เรียนและผู้สำเร็จการศึกษา

#### 4. สภาพปัจจุบัน/หลักการและเหตุผล

ตามมาตรฐานการอาชีวศึกษา วิทยาลัยอาชีวศึกษาชุมพร พุทธศักราช 2561 ได้กำหนดมาตรฐานการศึกษาของสถานศึกษา ในมาตรฐานที่ 2 การจัดการอาชีวศึกษา ประเด็นการพิจารณาที่ 2.4 ด้านการนำนโยบายสู่การปฏิบัติ สอดคล้องตามเกณฑ์การประเมินคุณภาพการศึกษาของสถานศึกษาตามมาตรฐานการอาชีวศึกษา พ.ศ. 2561 ด้านที่ 1 ด้านผู้เรียนและผู้สำเร็จการศึกษา ประเด็นการพิจารณาที่ 1.3 ผู้เรียนมีสมรรถนะในการประกอบอาชีพหรือการประกอบอาชีพอิสระ

ดังนั้น ศูนย์บ่มเพาะผู้ประกอบการอาชีวศึกษา วิทยาลัยอาชีวศึกษาชุมพร จึงจัดทำโครงการบริหารจัดการศึกษาศูนย์บ่มเพาะผู้ประกอบการอาชีวศึกษา ภายใต้โครงการส่งเสริมการประกอบอาชีพอิสระในกลุ่มผู้เรียนอาชีวศึกษา เพื่อมุ่งให้องค์ความรู้ด้านธุรกิจแก่นักเรียน นักศึกษาและส่งเสริมการเป็นผู้ประกอบการแก่ผู้เรียนผ่านกระบวนการจัดการเรียนการสอน และกิจกรรมภายใต้ศูนย์บ่มเพาะผู้ประกอบการอาชีวศึกษาและเพื่อพัฒนาศักยภาพของผู้เรียนให้มีประสบการณ์ การทำธุรกิจ ทั้งในและนอกสถานศึกษา เพื่อนำความรู้และประสบการณ์ต่อยอดไปเป็นผู้ประกอบการ ซึ่งจะเป็นแนวทางในการสร้างอาชีพและสร้างรายได้ต่อไปในอนาคตเป็นการพัฒนาและยกระดับคุณภาพการจัดการศึกษาให้ได้ตามมาตรฐานที่กำหนด

#### 5. วัตถุประสงค์ของโครงการ

- 5.1 เพื่อส่งเสริม สนับสนุนให้สถานศึกษามีศูนย์บ่มเพาะผู้ประกอบการอาชีวศึกษาที่มีประสิทธิภาพ
- 5.2 เพื่อส่งเสริม สนับสนุนให้ศูนย์บ่มเพาะผู้ประกอบการอาชีวศึกษาในสถานศึกษา สามารถนำกลไก การขับเคลื่อนผู้เรียนอาชีวศึกษาของศูนย์บ่มเพาะให้มีทักษะในการเป็นประกอบการ หรือสามารถพัฒนาต่อยอดธุรกิจเดิม
- 5.3 ส่งเสริมและสนับสนุนผู้ประกอบการอาชีวศึกษาที่มีศักยภาพและความพร้อมในการเป็นผู้ประกอบการให้ได้รับการพัฒนาอย่างต่อเนื่อง เพื่อให้สามารถเป็นผู้ประกอบการได้อย่างเข้มแข็งและยั่งยืน
- 5.4 เพื่อพัฒนาการจัดการศึกษาของสถานศึกษาตามมาตรฐานการศึกษาของสถานศึกษาที่ส่งผลต่อคุณภาพตามมาตรฐานการอาชีวศึกษา พ.ศ. 2561

#### 6. เป้าหมายและตัวชี้วัดสำเร็จ

- 6.1 เชิงปริมาณ
  - 6.1.1 ศูนย์บ่มเพาะผู้ประกอบการอาชีวศึกษาของวิทยาลัยมีการบริหารจัดการที่มีประสิทธิภาพ
  - 6.1.2 จำนวนผู้เรียนอาชีวศึกษาที่เข้าร่วมโครงการพัฒนาศักยภาพผู้เรียนในสถานศึกษาอาชีวศึกษา ปีการศึกษา 2564 ไม่น้อยกว่า 50 คน
  - 6.1.3 จำนวนผู้เรียนที่ผ่านการบ่มเพาะจากศูนย์บ่มเพาะฯ สำเร็จการศึกษาแล้วสามารถเป็นเจ้าของธุรกิจ ไม่น้อยกว่า 1 คน

6.1.4 มีการนำสิ่งประดิษฐ์ โครงการวิทยาศาสตร์ โครงการธุรกิจ โครงการ งานวิจัย ฯลฯ มาต่อยอดเชิงพาณิชย์ ไม่น้อยกว่า 1 ธุรกิจ

## 6.2 เจริญปริมาณ

6.2.1 วิทยาลัยอาชีวศึกษาชุมพรมีศูนย์บ่มเพาะผู้ประกอบการอาชีวศึกษาที่มีประสิทธิภาพ

6.2.2 วิทยาลัยอาชีวศึกษาชุมพรมีการส่งเสริม สนับสนุน และพัฒนาขีดความสามารถให้ผู้เรียนประกอบธุรกิจ หรือพัฒนาต่อยอดธุรกิจเดิม

## 7. กิจกรรมและขั้นตอนการดำเนินการ/ระยะเวลา/สถานที่

### กิจกรรมและขั้นตอนดำเนินการ

1. เสนอโครงการเพื่อขออนุมัติ
2. แต่งตั้งคณะกรรมการ
3. ประชุมคณะกรรมการ
4. ดำเนินการตามโครงการ
5. ประเมินโครงการ
6. รายงานผล

ระยะเวลา ตุลาคม 2563 – กันยายน 2564

สถานที่ วิทยาลัยอาชีวศึกษาชุมพร จังหวัดชุมพร

## 8. งบประมาณ/ทรัพยากร และแหล่งที่มา การดำเนินโครงการ

| ประเภทรายจ่าย<br>โครงการ   | จำนวนเงิน |                                |                              | รวมทั้งสิ้น<br>(บาท) | หมายเหตุ |
|--|-----------|--------------------------------|------------------------------|----------------------|----------|
|  | งปม.      | อุดหนุนการศึกษา<br>ขั้นพื้นฐาน |                              |                      |          |
|  |           | จัดการเรียน<br>การสอน          | กิจกรรม<br>พัฒนา<br>ผู้เรียน |                      |          |
| โครงการการบริหารจัดการ<br>การศึกษาศูนย์บ่มเพาะ<br>ผู้ประกอบการอาชีวศึกษา<br>ภายใต้โครงการส่งเสริมการ<br>ประกอบอาชีพอิสระ ในกลุ่ม<br>ผู้เรียนอาชีวศึกษา<br>ประกอบด้วย:-<br>- โครงการอบรมการเขียนแผน<br>ธุรกิจสำหรับผู้ประกอบการใหม่ | 45,000    |                                |                              | 45,000               | งบเฉพาะ  |

## 8. งบประมาณ/ทรัพยากร และแหล่งที่มา การดำเนินโครงการ (ต่อ)

| ประเภทรายจ่าย<br>โครงการ  | จำนวนเงิน |                                |                              | รวมทั้งสิ้น<br>(บาท) | หมายเหตุ |
|---|-----------|--------------------------------|------------------------------|----------------------|----------|
|   | งปม.      | อุดหนุนการศึกษา<br>ขั้นพื้นฐาน |                              |                      |          |
|   |           | จัดการเรียน<br>การสอน          | กิจกรรม<br>พัฒนา<br>ผู้เรียน |                      |          |
| - โครงการพิจารณาความ<br>เป็นไปได้ของแผนธุรกิจ<br>- โครงการศึกษาดูงาน<br>- โครงการสัมมนาและสรุปผล<br>การประกอบการ<br>- โครงการเตรียมความพร้อม<br>และรับการประเมินผลการ<br>ดำเนินงานศูนย์บ่มเพาะฯ<br>ระดับสถานศึกษา จังหวัด<br>ภาค ชาติ |           |                                |                              |                      |          |
| รวมทั้งสิ้น   | 45,000    |                                |                              | 45,000               |          |

## 9. ผลที่คาดว่าจะได้รับ

วิทยาลัยอาชีวศึกษาชุมพร มีการดำเนินการขับเคลื่อนศูนย์บ่มเพาะผู้ประกอบการอาชีวศึกษา ภายใต้อำนาจของโครงการส่งเสริมการประกอบอาชีพอิสระ ในกลุ่มผู้เรียนอาชีวศึกษา ที่มีประสิทธิภาพ

## 10. การติดตามและการประเมินผลโครงการ

- 10.1  โดยใช้แบบสอบถาม
- 10.2  โดยใช้แบบสัมภาษณ์
- 10.3  อื่นๆ รายงานผลการประเมินการดำเนินงานขับเคลื่อนศูนย์บ่มเพาะผู้ประกอบการ.....  
อาชีวศึกษา.ระดับสถานศึกษา.ระดับจังหวัด.ระดับภาค.ระดับชาติ.....



**โครงการเสริมสร้างคุณธรรม จริยธรรมและคุณลักษณะอันพึงประสงค์ของผู้เรียน  
และผู้สำเร็จการศึกษาอาชีวศึกษา**

**1. ชื่อบุคคล/หน่วยงานรับผิดชอบ**

แผนกวิชาสามัญสัมพันธ์  
งานกิจกรรมนักเรียน นักศึกษา  
งานวัดผลและประเมินผล  
งานปกครอง

**2. ลักษณะโครงการ**

- โครงการตาม พ.ร.บ.งบประมาณ
- โครงการตามภาระงานประจำ
- โครงการพิเศษ ( ไม่ใช้งบประมาณ )

**3. ความสอดคล้อง/เชื่อมโยง/ภายใต้ยุทธศาสตร์ นโยบาย จุดเน้น และมาตรการ**

**ยุทธศาสตร์ชาติ 20 ปี (พ.ศ. 2561-2580)**

- ยุทธศาสตร์ที่ 1 ด้านความมั่นคง
- ยุทธศาสตร์ที่ 2 ด้านการสร้างความสามารถในการแข่งขัน
- ยุทธศาสตร์ที่ 3 ด้านการพัฒนาและเสริมสร้างศักยภาพทรัพยากรมนุษย์
- ยุทธศาสตร์ที่ 4 ด้านการสร้างโอกาสและความเสมอภาคทางสังคม

**ยุทธศาสตร์กระทรวงศึกษาธิการ**

- ยุทธศาสตร์ที่ 1 ยุทธศาสตร์พัฒนาหลักสูตร กระบวนการเรียนการสอน การวัดและประเมินผล มุ่งหวังให้คนไทยมีคุณธรรม จริยธรรม
- ยุทธศาสตร์ที่ 2 ยุทธศาสตร์ผลิต พัฒนาครู คณาจารย์และบุคลากรทางการศึกษา มุ่งหวัง ให้มีการผลิตครูได้สอดคล้องกับความต้องการในการจัดการศึกษาทุกระดับ ทุกประเภท
- ยุทธศาสตร์ที่ 3 ยุทธศาสตร์ผลิตและพัฒนากำลังคน รวมทั้งงานวิจัยที่สอดคล้องกับความต้องการของการพัฒนาประเทศ มุ่งหวังให้กำลังคนได้รับการผลิตและพัฒนาเพื่อเสริมสร้างศักยภาพ การแข่งขันของประเทศ

ยุทธศาสตร์ที่ 4 ยุทธศาสตร์ขยายโอกาสการเข้าถึงบริการทางการศึกษาและการเรียนรู้  
อย่างต่อเนื่องตลอดชีวิต มุ่งหวังให้การบริการการศึกษาแก่ผู้เรียน  
ทุกกลุ่มทุกวัยในระดับที่เหมาะสมกับสภาพบริบทและสภาพพื้นที่

#### ยุทธศาสตร์จังหวัดชุมพร

ประเด็นที่ 2 การพัฒนาคน ครอบครัว ชุมชน และสังคมให้มีความมั่นคง  
ตามหลักปรัชญาของเศรษฐกิจพอเพียง

นโยบายและจุดเน้นการปฏิบัติราชการของสำนักงานคณะกรรมการการอาชีวศึกษา  
ปีงบประมาณ พ.ศ. 2564

#### ข้อ 3 แนวทางการขับเคลื่อนนโยบาย อาชีวศึกษายกกำลังสอง

3.4 ปรับภาพลักษณ์อาชีวศึกษา (Re-Branding) นำองค์กรด้วยปรัชญา  
“อาชีวศึกษายกกำลังสอง” และ “อาชีวะฝีมือชน คนสร้างชาติ”

#### ยุทธศาสตร์ของสำนักงานคณะกรรมการการอาชีวศึกษา

ยุทธศาสตร์ที่ 1 การจัดการอาชีวศึกษาเพื่อความมั่นคง ของสังคมและประเทศชาติ

ยุทธศาสตร์ที่ 2 การผลิตและพัฒนากำลังคนด้านการอาชีวศึกษาเพื่อสร้างขีดความสามารถ  
ในการแข่งขันของประเทศ

ยุทธศาสตร์ที่ 3 การพัฒนาศักยภาพกำลังคนด้านการอาชีวศึกษาให้มีสมรรถนะ  
สอดคล้องกับความต้องการในการพัฒนาประเทศ

ยุทธศาสตร์ที่ 4 การสร้างโอกาส ความเสมอภาค และความเท่าเทียม  
ในด้านการอาชีวศึกษา

#### เกณฑ์การประเมินคุณภาพการศึกษาของสถานศึกษาตามมาตรฐานการอาชีวศึกษา พ.ศ. 2561

ด้านที่ 1 ดานผู้เรียนและผู้สำเร็จการศึกษา

#### 4. สภาพปัจจุบัน/หลักการและเหตุผล

ตามตามกฎกระทรวงการประกันคุณภาพการศึกษา พ.ศ. 2561 ข้อที่ 3 ให้สถานศึกษาแต่ละแห่ง  
จัดให้มีระบบการประกันคุณภาพการศึกษาภายในสถานศึกษาโดยการกำหนดมาตรฐานการศึกษาของ  
สถานศึกษาให้เป็นไปตามมาตรฐานการศึกษาแต่ละระดับและประเภทการศึกษาที่รัฐมนตรีว่าการ  
กระทรวงศึกษาธิการประกาศกำหนด วิทยาลัยอาชีวศึกษาชุมพร ได้กำหนดมาตรฐานการศึกษา  
ของสถานศึกษา วิทยาลัยอาชีวศึกษาชุมพร พุทธศักราช 2561 ในมาตรฐานที่ มาตรฐานที่ 1 คุณลักษณะ

ของผู้สำเร็จการศึกษาอาชีวศึกษาที่พึงประสงค์ การจัดการอาชีวศึกษาเป็นการจัดการศึกษาเพื่อพัฒนา ผู้สำเร็จการศึกษาอาชีวศึกษาให้มีความรู้ มีทักษะและการประยุกต์ใช้เป็นไปตามมาตรฐานคุณวุฒิ อาชีวศึกษาแต่ละระดับการศึกษา และมีคุณธรรม จริยธรรม และคุณลักษณะที่พึงประสงค์ ในประเด็นการ พิจารณาที่ 1.3 ด้านคุณธรรม จริยธรรม และคุณลักษณะที่พึงประสงค์ ผู้สำเร็จการศึกษาอาชีวศึกษามี คุณธรรม จริยธรรม จรรยาบรรณวิชาชีพ เจตคติและกิจนิสัยที่ดี ภูมิใจและ รักษาเอกลักษณ์ของชาติไทย เคารพกฎหมาย เคารพสิทธิของผู้อื่น มีความรับผิดชอบตามบทบาทหน้าที่ของตนเองตาม ระบอบประชาธิปไตย อันมีพระมหากษัตริย์ทรงเป็นประมุข มีจิตสาธารณะ และมีจิตสำนึกรักษาสีเสื้อ และสอดคล้อง ตามเกณฑ์การประเมินคุณภาพการศึกษาของสถานศึกษาตามมาตรฐานการศึกษา พ.ศ. 2561 ด้านที่ 1 ดานผู้เรียนและผู้สำเร็จการศึกษา ประเด็นการพิจารณาที่ 1.2 ผู้เรียนมีคุณลักษณะที่พึงประสงค์

ดังนั้น แผนกวิชาสามัญสัมพันธ์ งานกิจกรรมนักเรียน นักศึกษา และงานวัดผลและประเมินผล จึงจัดทำโครงการเสริมสร้างคุณธรรม จริยธรรมและคุณลักษณะอันพึงประสงค์ของผู้เรียนและผู้สำเร็จ การศึกษาอาชีวศึกษา เป็นการพัฒนาและยกระดับคุณภาพการจัดการศึกษาให้ได้ตามมาตรฐานที่กำหนด

## 5. วัตถุประสงค์ของโครงการ

5.1 เพื่อเสริมสร้างคุณธรรม จริยธรรมและคุณลักษณะอันพึงประสงค์ของผู้เรียนและผู้สำเร็จ การศึกษาอาชีวศึกษา

5.2 เพื่อพัฒนาการจัดการศึกษาของสถานศึกษาตามมาตรฐานการศึกษาของสถานศึกษาที่ส่งผลต่อ คุณภาพตามมาตรฐานการศึกษา พ.ศ. 2561

## 6. เป้าหมายและตัวชี้วัดสำเร็จ

### 6.1 เชิงปริมาณ

6.1.1 นักเรียน นักศึกษา จำนวน 2,200 คน มีคุณธรรม จริยธรรมและคุณลักษณะอันพึงประสงค์ ของผู้เรียนและผู้สำเร็จการศึกษาอาชีวศึกษา

### 6.2. เชิงคุณภาพ

6.2.1 นักเรียน นักศึกษา มีคุณธรรม จริยธรรมและคุณลักษณะอันพึงประสงค์ของผู้เรียนและ ผู้สำเร็จการศึกษาอาชีวศึกษา

6.2.2 สถานประกอบการ หน่วยงานภาครัฐและเอกชนมีความพึงพอใจ นักเรียน นักศึกษา ที่มีต่อคุณธรรม จริยธรรมและคุณลักษณะอันพึงประสงค์ของผู้เรียนและผู้สำเร็จการศึกษาอาชีวศึกษาใน ระดับมากขึ้นไป

## 7. กิจกรรมและขั้นตอนการดำเนินการ/ระยะเวลา/สถานที่

### กิจกรรมและขั้นตอนดำเนินการ

1. เสนอโครงการเพื่อขออนุมัติ
2. แต่งตั้งคณะกรรมการ
3. ประชุมคณะกรรมการ
4. ดำเนินการตามโครงการ
5. ประเมินโครงการ
6. รายงานผล

ระยะเวลา ตุลาคม 2563 – กันยายน 2564

สถานที่ วิทยาลัยอาชีวศึกษาชุมพร จังหวัดชุมพร

## 8. งบประมาณ/ทรัพยากร และแหล่งที่มา การดำเนินโครงการ

| ประเภทรายจ่าย<br>โครงการ   | จำนวนเงิน |                                |                              | รวมทั้งสิ้น<br>(บาท) | หมายเหตุ |
|--|-----------|--------------------------------|------------------------------|----------------------|----------|
|  | งปม.      | อุดหนุนการศึกษา<br>ขั้นพื้นฐาน |                              |                      |          |
|  |           | จัดการเรียน<br>การสอน          | กิจกรรม<br>พัฒนา<br>ผู้เรียน |                      |          |
| 1. โครงการสวดทำนอง<br>สรภัญญะในวันธรรมสวนะ   |           |                                | 1,000                        | 1,000                |          |
| 2. โครงการวันภาษาไทย   |           |                                | 2,000                        | 2,000                |          |
| 3. โครงการ day camp และ<br>ประดับแถบสี   |           |                                | 17,000                       | 17,000               |          |
| 4. โครงการ Fantasy<br>Recycle  |           |                                | 8,000                        | 8,000                |          |
| 5. โครงการวิชันเกมส์ต้านภัย<br>ยาเสพติด  |           |                                | 60,000                       | 60,000               |          |
| 6. โครงการเตรียมลูกเสือวิสามัญ<br>วอศ.ชุมพรเข้าค่ายแรมคืน                            |           |                                | 19,000                       | 19,000               |          |
| 7. โครงการประชุมเชิงปฏิบัติการ<br>จัดทำแผนกิจกรรมชมรมวิชาชีพ<br>สถานศึกษาธรรมมาภิบาล |           |                                | 10,000                       | 10,000               |          |
| 8. โครงการกิจกรรมชมรมวิชาชีพ   |           |                                | 380,200                      | 380,200              |          |

## 8. งบประมาณ/ทรัพยากร และแหล่งที่มา การดำเนินโครงการ (ต่อ)

| ประเภทรายจ่าย<br>โครงการ  | จำนวนเงิน |                                |                              | รวมทั้งสิ้น<br>(บาท) | หมายเหตุ |
|---|-----------|--------------------------------|------------------------------|----------------------|----------|
|   | งปม.      | อุดหนุนการศึกษา<br>ขั้นพื้นฐาน |                              |                      |          |
|   |           | จัดการเรียน<br>การสอน          | กิจกรรม<br>พัฒนา<br>ผู้เรียน |                      |          |
| 9. โครงการเฉลิมพระชนมพรรษา<br>สมเด็จพระเจ้าอยู่หัว<br>มหาวชิราลงกรณ บดินทรเทพ<br>ยวรางกูร             |           |                                | 4,500                        | 4,500                |          |
| 10. โครงการเชิดชูเกียรติ<br>คณะกรรมการ อวท.   |           |                                | 5,000                        | 5,000                |          |
| 11. โครงการการประชุม<br>วิชาการองค์การนักวิชาชีพ<br>และการจัดการแข่งขันทักษะฯ                         |           |                                | 5,000                        | 5,000                |          |
| 12. โครงการเตรียมความ<br>พร้อมในการเข้ารับการ<br>ประเมินองค์การมาตรฐาน<br>ดีเด่น ระดับกลุ่มจังหวัดฯ   |           |                                | 30,000                       | 30,000               |          |
| 13. โครงการปลูกจิตสำนึก<br>ด้านการอนุรักษ์ธรรมชาติและ<br>สิ่งแวดล้อม                                  |           |                                | 4,000                        | 4,000                |          |
| 14. โครงการอาชีพสืบสาน<br>ประเพณีลอยกระทงไทย  |           |                                | 4,000                        | 4,000                |          |
| 15. โครงการการเลือกตั้ง<br>คณะกรรมการ อวท.  |           |                                | 2,500                        | 2,500                |          |
| 16. โครงการวันเด็กแห่งชาติ  |           |                                | 3,000                        | 3,000                |          |
| 17. โครงการเฉลิมพระเกียรติ<br>สมเด็จพระนางเจ้าสิริกิติ์<br>พระบรมราชินีนาถ พระบรม<br>ราชชนนีพันปีหลวง |           |                                | 4,000                        | 4,000                |          |
| 18. โครงการวันวิสาขบูชา   |           |                                | 3,000                        | 3,000                |          |
| 19. โครงการวิทยาลัยสวด้วยมือเรา   |           |                                | 800                          | 800                  |          |

## 8. งบประมาณ/ทรัพยากร และแหล่งที่มา การดำเนินโครงการ (ต่อ)

| ประเภทรายจ่าย<br>โครงการ  | จำนวนเงิน |                                |                              | รวมทั้งสิ้น<br>(บาท) | หมายเหตุ                         |
|---|-----------|--------------------------------|------------------------------|----------------------|----------------------------------|
|   | งปม.      | อุดหนุนการศึกษา<br>ขั้นพื้นฐาน |                              |                      |                                  |
|   |           | จัดการเรียน<br>การสอน          | กิจกรรม<br>พัฒนา<br>ผู้เรียน |                      |                                  |
| 20. โครงการพัฒนานักเรียน<br>นักศึกษาตามแนวทาง<br>สถานศึกษาคุณธรรม |           |                                | 3,000                        | 3,000                |                                  |
| 21. โครงการสวน<br>พฤกษศาสตร์วิทยาลัย<br>อาชีวศึกษาชุมพร           | 10,000    |                                |                              | 10,000               |                                  |
| 22. โครงการสวนสนามวัน<br>คล้ายวันสถาปนาลูกเสือแห่งชาติ            |           |                                | 3,000                        | 3,000                |                                  |
| 23. โครงการอาชีวะสืบสาน<br>ประเพณีไทย ร่วมใจ<br>ถวายเทียนพรรษา    |           |                                | 5,000                        | 5,000                |                                  |
| 24. โครงการวันไหว้ครู   |           |                                | 45,000                       | 45,000               |                                  |
| 25. โครงการอบรมความรู้<br>เกี่ยวกับกฎหมายเยาวชน                   |           |                                |                              |                      | งบเฉพาะจาก<br>หน่วยงาน<br>ภายนอก |
| 26. โครงการวันสุนทรภู่  |           |                                | 2,000                        | 2,000                |                                  |
| 27. โครงการ To Be<br>Number One ด้านภัย<br>ยาเสพติด               |           |                                | 2,000                        | 2,000                |                                  |
| 28. โครงการขับขี้อวดภัย<br>สร้างวินัยจราจร ประจำปี<br>2564        |           |                                | 3,000                        | 3,000                |                                  |
| 29. โครงการสืบสานประเพณี<br>กตัญญูตเวทีแด่ครูผู้มี<br>พระคุณ      |           |                                | 3,000                        | 3,000                |                                  |
| 30. โครงการลูกเสือช่อสะอาด  |           |                                | 5,000                        | 5,000                |                                  |
| 31. โครงการเรียนรู้ธรรมศึกษา                                      |           |                                | 1,000                        | 1,000                |                                  |
| 32. โครงการอาชีวะด้านยา<br>เสพติด                                 |           |                                | 3,000                        | 3,000                |                                  |

## 8. งบประมาณ/ทรัพยากร และแหล่งที่มา การดำเนินโครงการ (ต่อ)

| ประเภทรายจ่าย<br>โครงการ        | จำนวนเงิน     |                                |                              | รวมทั้งสิ้น<br>(บาท) | หมายเหตุ |
|---------------------------------|---------------|--------------------------------|------------------------------|----------------------|----------|
|                                 | งปม.          | อุดหนุนการศึกษา<br>ขั้นพื้นฐาน |                              |                      |          |
|                                 |               | จัดการเรียน<br>การสอน          | กิจกรรม<br>พัฒนา<br>ผู้เรียน |                      |          |
| 33. โครงการห้องเรียน<br>คุณธรรม |               |                                | 1,000                        | 1,000                |          |
| <b>รวมทั้งสิ้น</b>              | <b>14,000</b> |                                | <b>635,000</b>               | <b>649,000</b>       |          |

## 9. ผลที่คาดว่าจะได้รับ

สถานประกอบการ หน่วยงานภาครัฐและเอกชนมีความพึงพอใจ นักเรียน นักศึกษา ที่มีต่อ  
คุณธรรม จริยธรรมและคุณลักษณะอันพึงประสงค์ของผู้เรียนและสำเร็จการศึกษาอาชีวศึกษา

## 10. การติดตามและการประเมินผลโครงการ

10.1  โดยใช้แบบสอบถาม

10.2  โดยใช้แบบสัมภาษณ์

10.3  อื่นๆ .....

### โครงการพัฒนาศักยภาพการดูแลและแนะแนวผู้เรียน

#### 1. ชื่อบุคคล/หน่วยงานรับผิดชอบ

งานครูที่ปรึกษา

งานแนะแนวอาชีพและการจัดหางาน

#### 2. ลักษณะโครงการ

- โครงการตาม พ.ร.บ.งบประมาณ
- โครงการตามภาระงานประจำ
- โครงการพิเศษ ( ไม่ใช้งบประมาณ )

#### 3. ความสอดคล้อง/เชื่อมโยง/ภายใต้ยุทธศาสตร์ นโยบาย จุดเน้น และมาตรการ

##### ยุทธศาสตร์ชาติ 20 ปี (พ.ศ. 2561-2580)

- ยุทธศาสตร์ที่ 1 ด้านความมั่นคง
- ยุทธศาสตร์ที่ 2 ด้านการสร้างความสามารถในการแข่งขัน
- ยุทธศาสตร์ที่ 3 ด้านการพัฒนาและเสริมสร้างศักยภาพทรัพยากรมนุษย์
- ยุทธศาสตร์ที่ 4 ด้านการสร้างโอกาสและความเสมอภาคทางสังคม

##### ยุทธศาสตร์กระทรวงศึกษาธิการ

- ยุทธศาสตร์ที่ 1 ยุทธศาสตร์พัฒนาหลักสูตร กระบวนการเรียนการสอน การวัดและประเมินผล มุ่งหวังให้คนไทยมีคุณธรรม จริยธรรม
- ยุทธศาสตร์ที่ 2 ยุทธศาสตร์ผลิต พัฒนาครู คณาจารย์และบุคลากรทางการศึกษา มุ่งหวัง ให้มีการผลิตครูได้สอดคล้องกับความต้องการในการจัดการศึกษาทุกระดับ ทุกประเภท
- ยุทธศาสตร์ที่ 3 ยุทธศาสตร์ผลิตและพัฒนากำลังคน รวมทั้งงานวิจัยที่สอดคล้องกับความต้องการของการพัฒนาประเทศ มุ่งหวังให้กำลังคนได้รับการผลิตและพัฒนาเพื่อเสริมสร้างศักยภาพ การแข่งขันของประเทศ
- ยุทธศาสตร์ที่ 4 ยุทธศาสตร์ขยายโอกาสการเข้าถึงบริการทางการศึกษาและการเรียนรู้ อย่างต่อเนื่องตลอดชีวิต มุ่งหวังให้การบริการการศึกษาแก่ผู้เรียนทุกกลุ่ม ทุกวัยในระดับที่เหมาะสมกับสภาพบริบทและสภาพพื้นที่

##### ยุทธศาสตร์จังหวัดชุมพร

- ประเด็นที่ 2 การพัฒนาคน ครอบครัว ชุมชน และสังคมให้มีความมั่นคง ตามหลักปรัชญาของเศรษฐกิจพอเพียง



นโยบายและจุดเน้นการปฏิบัติราชการของสำนักงานคณะกรรมการการอาชีวศึกษา  
ปีงบประมาณ พ.ศ. 2564

ข้อ 3 แนวทางการขับเคลื่อนนโยบาย อาชีวศึกษายกกำลังสอง

3.4 ปรับภาพลักษณ์อาชีวศึกษา (Re-Branding) นำองค์กรด้วยปรัชญา

“อาชีวศึกษายกกำลังสอง” และ “อาชีวะฝีมือชน คนสร้างชาติ”

ยุทธศาสตร์ของสำนักงานคณะกรรมการการอาชีวศึกษา

ยุทธศาสตร์ที่ 1 การจัดการอาชีวศึกษาเพื่อความมั่นคง ของสังคมและประเทศชาติ

ยุทธศาสตร์ที่ 2 การผลิตและพัฒนากำลังคนด้านการอาชีวศึกษาเพื่อสร้างขีดความสามารถ  
ในการแข่งขันของประเทศ

ยุทธศาสตร์ที่ 3 การพัฒนาศักยภาพกำลังคนด้านการอาชีวศึกษาให้มีสมรรถนะ  
สอดคล้องกับความต้องการในการพัฒนาประเทศ

ยุทธศาสตร์ที่ 4 การสร้างโอกาส ความเสมอภาค และความเท่าเทียม  
ในด้านการอาชีวศึกษา

เกณฑ์การประเมินคุณภาพการศึกษาของสถานศึกษาตามมาตรฐานการอาชีวศึกษา พ.ศ. 2561

ด้านที่ 1 ด้านผู้เรียนและผู้สำเร็จการศึกษา

4. สภาพปัจจุบัน/หลักการและเหตุผล

ตามตามกฎกระทรวงการประกันคุณภาพการศึกษา พ.ศ. 2561 ข้อที่ 3 ให้สถานศึกษาแต่ละแห่งจัดให้มีระบบการประกันคุณภาพการศึกษาภายในสถานศึกษาโดยการกำหนดมาตรฐานการศึกษาของสถานศึกษาให้เป็นไปตามมาตรฐานการศึกษาแต่ละระดับและประเภทการศึกษาที่รัฐมนตรีว่าการกระทรวงศึกษาธิการประกาศกำหนด วิทยาลัยอาชีวศึกษาชุมพร ได้กำหนดมาตรฐานการศึกษาของสถานศึกษา วิทยาลัยอาชีวศึกษาชุมพร พุทธศักราช 2561 ในมาตรฐานที่ 1 คุณลักษณะของผู้สำเร็จการศึกษาอาชีวศึกษาที่พึงประสงค์ การจัดการอาชีวศึกษาเป็นการจัดการศึกษาเพื่อพัฒนาผู้สำเร็จการศึกษาอาชีวศึกษาใหม่มีความรู้ มีทักษะและ การประยุกต์ใช้เป็นไปตามมาตรฐานคุณวุฒิอาชีวศึกษาแต่ละระดับการศึกษา และมีคุณธรรม จริยธรรม และ คุณลักษณะที่พึงประสงค์ ในประเด็นการพิจารณาที่ 1.1 ด้านความรู้ ผู้สำเร็จการศึกษาอาชีวศึกษามีความรู้เกี่ยวกับข้อเท็จจริง ตามหลักการ ทฤษฎี และแนวปฏิบัติต่าง ๆ ที่ เกี่ยวข้องกับสาขาวิชาที่เรียน หรือทำงาน โดยเน้นความรู้เชิงทฤษฎี และหรือข้อเท็จจริง เป็นไปตามมาตรฐานคุณวุฒิ อาชีวศึกษาแต่ละระดับการศึกษา ประเด็นการพิจารณาที่ 1.2 ด้านทักษะและการประยุกต์ใช้ ผู้สำเร็จการศึกษาอาชีวศึกษามีทักษะที่จำเป็นในศตวรรษที่ 21 ทักษะวิชาชีพ และทักษะชีวิตเป็นไปตาม มาตรฐานคุณวุฒิอาชีวศึกษาแต่ละระดับการศึกษา สามารถประยุกต์ใช้ ในการปฏิบัติงาน และการดำรงชีวิตอยู่ร่วมกับผู้อื่นได้อย่างมีความสุขตามปรัชญาของเศรษฐกิจพอเพียง และมีสุขภาพที่ดี ประเด็นการพิจารณาที่ 1.3 ด้านคุณธรรม จริยธรรม และคุณลักษณะที่พึงประสงค์

ผู้สำเร็จการศึกษาอาชีวศึกษามีคุณธรรม จริยธรรม จรรยาบรรณวิชาชีพ เจตคติและกิจนิสัยที่ดี ภูมิใจและรักษาเอกลักษณ์ของชาติไทย เคารพกฎหมาย เคารพสิทธิของผู้อื่น มีความรับผิดชอบตามบทบาทหน้าที่ของตนเองตาม ระบอบประชาธิปไตยอันมีพระมหากษัตริย์ทรงเป็นประมุข มีจิตสาธารณะ และมีจิตสำนึกรักษาสีเสื้อและสอดคล้องตามเกณฑ์การประเมินคุณภาพการศึกษาของสถานศึกษาตามมาตรฐานการศึกษา พ.ศ. 2561 ด้านที่ 1 ด้านผู้เรียนและผู้สำเร็จการศึกษา ประเด็นการพิจารณาที่ 1.1 การดูแลและแนะแนวผู้เรียน ประเด็นการพิจารณาที่ 1.8 การมีงานทำและศึกษาต่อของผู้สำเร็จการศึกษา

ดังนั้น งานครูที่ปรึกษา และงานแนะแนวอาชีพและการจัดหางาน จึงจัดทำโครงการพัฒนาศักยภาพการดูแลและแนะแนวผู้เรียน เป็นการพัฒนาและยกระดับคุณภาพการจัดการศึกษาให้ได้ตามมาตรฐานที่กำหนด

## 5. วัตถุประสงค์ของโครงการ

- 5.1 เพื่อลดปัญหาการออกกลางคันของผู้เรียน
- 5.1 เพื่อดูแลให้คำปรึกษาและแนะแนวผู้เรียน
- 5.2 เพื่อเพิ่มปริมาณผู้เรียนอาชีวศึกษาของสถานศึกษา
- 5.3 เพื่อพัฒนาการจัดการศึกษาของสถานศึกษาตามมาตรฐานการศึกษาของสถานศึกษาที่ส่งผลต่อคุณภาพตามมาตรฐานการศึกษา พ.ศ. 2561

## 6. เป้าหมายและตัวชี้วัดสำเร็จ

- 6.1 เติบโตปริมาณ
  - 6.1.1 ผู้เรียนมีการออกกลางคันลดลงน้อยกว่าร้อยละ 5 ของทั้งหมด
  - 6.1.2 ครูที่ปรึกษาทุกคนมีการดูแลและให้คำปรึกษาผู้เรียน
  - 6.1.3 สถานศึกษามีการเพิ่มปริมาณผู้เรียนมากกว่าร้อยละ 5 เทียบกับปีการศึกษาที่ผ่านมา
- 6.2 เติบโตคุณภาพ
  - 6.2.1 สถานศึกษาสามารถผลิตและพัฒนากำลังคนตอบสนองความต้องการของภาคผู้ใช้แรงงานในทุกสาขาวิชา
  - 6.2.2 สถานประกอบการ หน่วยงานภาครัฐและเอกชนมีความพึงพอใจ นักเรียน นักศึกษา ที่มีต่อคุณธรรม จริยธรรมและคุณลักษณะอันพึงประสงค์ของผู้เรียนและผู้สำเร็จการศึกษาอาชีวศึกษาในระดับมากขึ้นไป

## 7. กิจกรรมและขั้นตอนการดำเนินการ/ระยะเวลา/สถานที่

## กิจกรรมและขั้นตอนดำเนินการ

1. เสนอโครงการเพื่อขออนุมัติ
2. แต่งตั้งคณะกรรมการ
3. ประชุมคณะกรรมการ
4. ดำเนินการตามโครงการ
5. ประเมินโครงการ
6. รายงานผล

ระยะเวลา ตุลาคม 2563 – กันยายน 2564

สถานที่ วิทยาลัยอาชีวศึกษาชุมพร จังหวัดชุมพร

## 8. งบประมาณ/ทรัพยากร และแหล่งที่มา การดำเนินโครงการ

| ประเภทรายจ่าย<br>โครงการ  | จำนวนเงิน |                                |                              | รวมทั้งสิ้น<br>(บาท) | หมายเหตุ |
|---|-----------|--------------------------------|------------------------------|----------------------|----------|
|   | งปม.      | อุดหนุนการศึกษา<br>ขั้นพื้นฐาน |                              |                      |          |
|   |           | จัดการเรียน<br>การสอน          | กิจกรรม<br>พัฒนา<br>ผู้เรียน |                      |          |
| 1. โครงการลดปัญหา<br>การออกกลางคันของผู้เรียน<br>อาชีวศึกษา<br>- โครงการโฮมรูมแก่ นร. นศ.<br>- โครงการเยี่ยมบ้าน หอพัก<br>บ้านเช่า และที่อยู่อาศัยของ<br>ผู้เรียน<br>- โครงการประชุมผู้ปกครอง<br>นร. นศ.ที่มีพฤติกรรมเสี่ยงต่อ<br>การออกกลางคัน<br>- โครงการติดตามผู้เรียน<br>อาชีวศึกษาที่ออกกลางคัน<br>กลับเข้าสู่ระบบการศึกษา<br>- โครงการฝึกอบรมวิชาชีพ<br>เพื่อส่งเสริมการประกอบ<br>อาชีพและหารายได้ระหว่าง<br>เรียนแก่นักเรียน นักศึกษา | 26,000    |                                |                              | 26,000               | งบเฉพาะ  |

## 8. งบประมาณ/ทรัพยากร และแหล่งที่มา การดำเนินโครงการ (ต่อ)

| ประเภทรายจ่าย<br>โครงการ  | จำนวนเงิน     |                                |                              | รวมทั้งสิ้น<br>(บาท) | หมายเหตุ       |
|---|---------------|--------------------------------|------------------------------|----------------------|----------------|
|   | งปม.          | อุดหนุนการศึกษา<br>ขั้นพื้นฐาน |                              |                      |                |
|   |               | จัดการเรียน<br>การสอน          | กิจกรรม<br>พัฒนา<br>ผู้เรียน |                      |                |
| - โครงการคัดกรองและจัดทำ<br>ระบบฐานข้อมูลของ นร. นศ.<br>- โครงการจัดทำแฟ้มประวัติ<br>ประจำตัวผู้เรียน |               |                                |                              |                      |                |
| 2. โครงการแนะแนวศึกษาต่อ<br>อาชีวศึกษา ประจำปีการศึกษา<br>2564  |               | 20,000                         |                              |                      | 20,000         |
| 3. โครงการติดตามผู้สำเร็จ<br>การศึกษา ปีการศึกษา 2563   |               | 1,000                          |                              |                      | 1,000          |
| 4. โครงการปฐมนิเทศพัฒนา<br>คุณธรรม จริยธรรม นร. นศ.<br>ใหม่ ปีการศึกษา 2564                           |               |                                |                              | 50,000               | 50,000         |
| 5. โครงการมอบทุนการศึกษา<br>ปีการศึกษา 2564   |               |                                | 10,000                       |                      | 10,000         |
| 6. โครงการการปฏิบัติงาน<br>กองทุนเงินให้กู้ยืมเพื่อ<br>การศึกษา                                       |               |                                |                              | 3,000                | 3,000          |
| <b>รวมทั้งสิ้น</b>  | <b>26,000</b> | <b>21,000</b>                  | <b>10,000</b>                | <b>53,000</b>        | <b>110,000</b> |

## 9. ผลที่คาดว่าจะได้รับ

9.1 สถานศึกษาสามารถผลิตและพัฒนากำลังคนตอบสนองความต้องการของภาคผู้ใช้แรงงาน  
ในทุกสาขาวิชา

9.2 สถานประกอบการ หน่วยงานภาครัฐและเอกชนมีความพึงพอใจ นักเรียน นักศึกษา ที่มีต่อ  
คุณธรรม จริยธรรมและคุณลักษณะอันพึงประสงค์ของผู้เรียนและผู้สำเร็จการศึกษาอาชีวศึกษาในระดับ  
มากขึ้นไป

**10. การติดตามและการประเมินผลโครงการ**

10.1  โดยใช้แบบสอบถาม

10.2  โดยใช้แบบสัมภาษณ์

10.3  อื่นๆ .....

## โครงการบริการวิชาการและวิชาชีพในการสร้างสังคมแห่งการเรียนรู้

### 1. ชื่อบุคคล/หน่วยงานรับผิดชอบ

แผนกวิชา

งานโครงการพิเศษและการบริการชุมชน

### 2. ลักษณะโครงการ

- โครงการตาม พ.ร.บ.งบประมาณ
- โครงการตามภาระงานประจำ
- โครงการพิเศษ ( ไม่ใช้งบประมาณ )

### 3. ความสอดคล้อง/เชื่อมโยง/ภายใต้ยุทธศาสตร์ นโยบาย จุดเน้น และมาตรการ

#### ยุทธศาสตร์ชาติ 20 ปี (พ.ศ. 2561-2580)

ยุทธศาสตร์ที่ 1 ด้านความมั่นคง

ยุทธศาสตร์ที่ 2 ด้านการสร้างความสามารถในการแข่งขัน

ยุทธศาสตร์ที่ 3 ด้านการพัฒนาและเสริมสร้างศักยภาพทรัพยากรมนุษย์

ยุทธศาสตร์ที่ 4 ด้านการสร้างโอกาสและความเสมอภาคทางสังคม

#### ยุทธศาสตร์กระทรวงศึกษาธิการ

ยุทธศาสตร์ที่ 1 ยุทธศาสตร์พัฒนาหลักสูตร กระบวนการเรียนการสอน การวัดและประเมินผล มุ่งหวังให้คนไทยมีคุณธรรม จริยธรรม

ยุทธศาสตร์ที่ 2 ยุทธศาสตร์ผลิต พัฒนาครู คณาจารย์และบุคลากรทางการศึกษา มุ่งหวัง ให้มีการผลิตครูได้สอดคล้องกับความต้องการในการจัดการศึกษาทุกระดับ ทุกประเภท

ยุทธศาสตร์ที่ 3 ยุทธศาสตร์ผลิตและพัฒนากำลังคน รวมทั้งงานวิจัยที่สอดคล้องกับความต้องการของการพัฒนาประเทศมุ่งหวังให้กำลังคนได้รับการผลิตและพัฒนาเพื่อเสริมสร้างศักยภาพ การแข่งขันของประเทศ

ยุทธศาสตร์ที่ 4 ยุทธศาสตร์ขยายโอกาสการเข้าถึงบริการทางการศึกษาและการเรียนรู้ อย่างต่อเนื่องตลอดชีวิต มุ่งหวังให้บริการการศึกษาแก่ผู้เรียน ทุกกลุ่มทุกวัยในระดับที่ เหมาะสมกับสภาพบริบทและสภาพพื้นที่

### ยุทธศาสตร์จังหวัดชุมพร

ประเด็นที่ 2 การพัฒนาคน ครอบครัว ชุมชน และสังคมให้มีความมั่นคง  
ตามหลักปรัชญาของเศรษฐกิจพอเพียง

### นโยบายและจุดเน้นการปฏิบัติราชการของสำนักงานคณะกรรมการการอาชีวศึกษา

ปีงบประมาณ พ.ศ. 2564

#### ข้อ 1 อาชีวศึกษายกกำลังสอง (Thailand Vocational Education Eco-System : TVE2S)

1.6 พัฒนาผู้เรียนให้มีทักษะในศตวรรษที่ 21 (สมรรถนะทางวิชาชีพ  
ภาษาอังกฤษ/จีน ดิจิทัล

#### ข้อ 2 พัฒนาคูณภาพการจัดการอาชีวศึกษา

2.1 จัดตั้งและขับเคลื่อน “ศูนย์ฝึกอบรมอาชีพระยะสั้นสำหรับประชาชน”  
ในสถานศึกษา

#### ข้อ 3 แนวทางการขับเคลื่อนนโยบาย อาชีวศึกษายกกำลังสอง

3.4 ปรับภาพลักษณ์อาชีวศึกษา (Re-Branding) นำองค์กรด้วยปรัชญา  
“อาชีวศึกษายกกำลังสอง” และ “อาชีวะฝีมือชน คนสร้างชาติ”

### ยุทธศาสตร์ของสำนักงานคณะกรรมการการอาชีวศึกษา

ยุทธศาสตร์ที่ 1 การจัดการอาชีวศึกษาเพื่อความมั่นคง ของสังคมและประเทศชาติ

ยุทธศาสตร์ที่ 2 การผลิตและพัฒนากำลังคนด้านการอาชีวศึกษาเพื่อสร้างขีดความสามารถ  
ในการแข่งขันของประเทศ

ยุทธศาสตร์ที่ 3 การพัฒนาศักยภาพกำลังคนด้านการอาชีวศึกษาให้มีสมรรถนะ  
สอดคล้องกับความต้องการในการพัฒนาประเทศ

ยุทธศาสตร์ที่ 4 การสร้างโอกาส ความเสมอภาค และความเท่าเทียม  
ในด้านการอาชีวศึกษา

### เกณฑ์การประเมินคุณภาพการศึกษาของสถานศึกษาตามมาตรฐานการอาชีวศึกษา พ.ศ. 2561

ด้านที่ 4 ด้านการมีส่วนร่วม

#### 4. สภาพปัจจุบัน/หลักการและเหตุผล

ตามตามกฎกระทรวงการประกันคุณภาพการศึกษา พ.ศ. 2561 ข้อที่ 3 ให้สถานศึกษาแต่ละแห่ง  
จัดให้มีระบบการประกันคุณภาพการศึกษาภายในสถานศึกษาโดยการกำหนดมาตรฐานการศึกษาของ  
สถานศึกษาให้เป็นไปตามมาตรฐานการศึกษาแต่ละระดับและประเภทการศึกษาที่รัฐมนตรีว่าการ  
กระทรวงศึกษาธิการประกาศกำหนด วิทยาลัยอาชีวศึกษาชุมพร ได้กำหนดมาตรฐานการศึกษาของ  
สถานศึกษา วิทยาลัยอาชีวศึกษาชุมพร พุทธศักราช 2561 ในมาตรฐานที่ 3 การสร้างสังคม

แห่งการเรียนรู้ ประเด็นการพิจารณา 3.1 ด้านความร่วมมือในการสร้างสังคมแห่งการเรียนรู้สถานศึกษา ร่วมมือกับบุคคล ชุมชน องค์กรต่าง ๆ ทั้งในและต่างประเทศในการจัดการศึกษา การจัดการทรัพยากรทางการศึกษา กระบวนการเรียนรู้ การบริการทางวิชาการและวิชาชีพ โดยใช้เทคโนโลยีที่เหมาะสมเพื่อพัฒนาผู้เรียนและ คนในชุมชนสู่สังคมแห่งการเรียนรู้ รายการประเมินที่ 3.1.1 การบริหารจัดการบริการ วิชาการและวิชาชีพ และสอดคล้องตามเกณฑ์การประเมินคุณภาพการศึกษาของสถานศึกษาตามมาตรฐาน การอาชีวศึกษา พ.ศ. 2561 ดานที่ 4 ดานการมีส่วนร่วม ประเด็นการพิจารณาที่ 4.3 การบริการชุมชนและ จิตอาสา

ดังนั้น หัวหน้าแผนกหัวหน้างานโครงการพิเศษและการบริการชุมชน จึงจัดทำโครงการบริการ วิชาการและวิชาชีพในการสร้างสังคมแห่งการเรียนรู้ เป็นการพัฒนาและยกระดับคุณภาพการจัดการศึกษา ให้ได้ตามมาตรฐานที่กำหนด

## 5. วัตถุประสงค์ของโครงการ

- 5.1 เพื่อให้มีการบริการวิชาการและวิชาชีพในการสร้างสังคมแห่งการเรียนรู้
- 5.1 เพื่อให้ปลูกฝัง ส่งเสริมให้ครู และบุคลากรทางการศึกษา นักเรียน นักศึกษามีจิตอาสา
- 5.2 เพื่อพัฒนาการจัดการศึกษาของสถานศึกษาตามมาตรฐานการศึกษาของสถานศึกษาที่ส่งผลต่อ คุณภาพตามมาตรฐานการอาชีวศึกษา พ.ศ. 2561

## 6. เป้าหมายและตัวชี้วัดสำเร็จ

- 6.1 เชิงปริมาณ
  - 6.1.1 แผนกวิชา จำนวน 8 แผนกวิชา มีการให้บริการวิชาการและวิชาชีพในการสร้างสังคม แห่งการเรียนรู้
  - 6.1.1 ครู และบุคลากรทางการศึกษา นักเรียน นักศึกษา จำนวน 2,200 คน มีจิตอาสา ช่วยเหลือสังคม
- 6.2. เชิงคุณภาพ
  - 6.2.1 นักเรียน นักศึกษา ได้รับความรู้ ทักษะ คุณธรรม จริยธรรม โดยผ่านกระบวนการ กิจกรรมให้บริการวิชาการและวิชาชีพในการสร้างสังคมแห่งการเรียนรู้
  - 6.2.2 สถานประกอบการ หน่วยงานภาครัฐและเอกชนมีความพึงพอใจ นักเรียน นักศึกษาที่มี ต่อคุณธรรม จริยธรรมและคุณลักษณะอันพึงประสงค์ของผู้เรียนและ ผู้สำเร็จการศึกษาอาชีวศึกษาในระดับ มากขึ้นไป

## 7. กิจกรรมและขั้นตอนการดำเนินการ/ระยะเวลา/สถานที่

### กิจกรรมและขั้นตอนดำเนินการ

1. เสนอโครงการเพื่อขออนุมัติ



2. แต่งตั้งคณะกรรมการ
3. ประชุมคณะกรรมการ
4. ดำเนินการตามโครงการ
5. ประเมินโครงการ
6. รายงานผล

ระยะเวลา ตุลาคม 2563 – กันยายน 2564

สถานที่ วิทยาลัยอาชีวศึกษาชุมพร จังหวัดชุมพร

#### 8. งบประมาณ/ทรัพยากร และแหล่งที่มา การดำเนินโครงการ

| ประเภทรายจ่าย<br>โครงการ                                      | จำนวนเงิน      |                                |                              | รายได้ฯ | รวมทั้งสิ้น<br>(บาท) | หมายเหตุ |
|---|----------------|--------------------------------|------------------------------|---------|----------------------|----------|
|   | งปม.           | อุดหนุนการศึกษา<br>ขั้นพื้นฐาน |                              |         |                      |          |
|   |                | จัดการเรียน<br>การสอน          | กิจกรรม<br>พัฒนา<br>ผู้เรียน |         |                      |          |
| 1. โครงการพัฒนารูปแบบและยกระดับคุณภาพศูนย์ซ่อมสร้างเพื่อชุมชน | 250,000        |                                |                              |         | 250,000              | งบเฉพาะ  |
| 2. โครงการการบริการวิชาการและวิชาชีพของแผนกวิชา               |                |                                | 20,000                       |         | 20,000               |          |
| 3. โครงการฝึกอบรมวิชาชีพหลักสูตรระยะสั้น และ 108 อาชีพ        | 10,000         |                                |                              |         | 10,000               | งบเฉพาะ  |
| <b>รวมทั้งสิ้น</b>  | <b>260,000</b> |                                | <b>20,000</b>                |         | <b>280,000</b>       |          |

#### 9. ผลที่คาดว่าจะได้รับ

9.1 นักเรียน นักศึกษา ได้รับความรู้ ทักษะ คุณธรรม จริยธรรม โดยผ่านกระบวนการกิจกรรมให้บริการวิชาการและวิชาชีพในการสร้างสังคมแห่งการเรียนรู้

9.2 สถานประกอบการ หน่วยงานภาครัฐและเอกชนมีความพึงพอใจ นักเรียน นักศึกษา ที่มีต่อคุณธรรม จริยธรรมและคุณลักษณะอันพึงประสงค์ของผู้เรียนและผู้สำเร็จการศึกษาอาชีวศึกษาในระดับมากขึ้นไป

#### 10. การติดตามและการประเมินผลโครงการ

10.1  โดยใช้แบบสอบถาม

10.2  โดยใช้แบบสัมภาษณ์

10.3  อื่นๆ .....

## โครงการพัฒนาหลักสูตรฐานสมรรถนะในการพัฒนาจัดการเรียนการสอนที่เน้นผู้เรียนเป็นสำคัญ

### 1. ชื่อบุคคล/รับผิดชอบ

งานพัฒนาหลักสูตรและการจัดการเรียนการสอน

### 2. ลักษณะโครงการ

- โครงการตาม พ.ร.บ.งบประมาณ
- โครงการตามภาระงานประจำ
- โครงการพิเศษ ( ไม่ใช้งบประมาณ )

### 3. ความสอดคล้อง/เชื่อมโยง/ภายใต้ยุทธศาสตร์ นโยบาย จุดเน้น และมาตรการ

#### ยุทธศาสตร์ชาติ 20 ปี (พ.ศ. 2561-2580)

ยุทธศาสตร์ที่ 3 ด้านการพัฒนาและเสริมสร้างศักยภาพทรัพยากรมนุษย์

ยุทธศาสตร์ที่ 4 ด้านการสร้างโอกาสและความเสมอภาคทางสังคม

#### ยุทธศาสตร์กระทรวงศึกษาธิการ

ยุทธศาสตร์ที่ 1 ยุทธศาสตร์พัฒนาหลักสูตร กระบวนการเรียนการสอน การวัดและประเมินผล มุ่งหวังให้คนไทยมีคุณธรรม จริยธรรม

ยุทธศาสตร์ที่ 2 ยุทธศาสตร์ผลิต พัฒนาครู คณาจารย์และบุคลากรทางการศึกษา มุ่งหวัง ให้มีการผลิตครูได้สอดคล้องกับความต้องการในการจัดการศึกษาทุกระดับ ทุกประเภท

ยุทธศาสตร์ที่ 3 ยุทธศาสตร์ผลิตและพัฒนากำลังคน รวมทั้งงานวิจัยที่สอดคล้องกับความต้องการของการพัฒนาประเทศ มุ่งหวังให้กำลังคนได้รับการผลิตและพัฒนาเพื่อเสริมสร้างศักยภาพ การแข่งขันของประเทศ

ยุทธศาสตร์ที่ 4 ยุทธศาสตร์ขยายโอกาสการเข้าถึงบริการทางการศึกษาและการเรียนรู้ อย่างต่อเนื่องตลอดชีวิต มุ่งหวัง

#### ยุทธศาสตร์จังหวัดชุมพร

ประเด็นที่ 2 การพัฒนาคน ครอบครั้ว ชุมชน และสังคมให้มีความมั่นคง ตามหลักปรัชญาของเศรษฐกิจพอเพียง

นโยบายและจุดเน้นการปฏิบัติราชการของสำนักงานคณะกรรมการการอาชีวศึกษา  
ปีงบประมาณ พ.ศ. 2564

ข้อ 1 อาชีวศึกษายกกำลังสอง (Thailand Vocational Education Eco-System :  
TVE2S)

- 1.1 พัฒนาวิทยาลัยเพื่อความเป็นเลิศและความเชี่ยวชาญเฉพาะ
- 1.4 พัฒนาหลักสูตรให้มีความทันสมัยและมุ่งตอบโจทย์ความต้องการของประเทศ

**ยุทธศาสตร์ของสำนักงานคณะกรรมการการอาชีวศึกษา**

- ยุทธศาสตร์ที่ 1 การจัดการอาชีวศึกษาเพื่อความมั่นคง ของสังคมและประเทศชาติ
- ยุทธศาสตร์ที่ 2 การผลิตและพัฒนากำลังคนด้านการอาชีวศึกษาเพื่อสร้างขีดความสามารถในการแข่งขันของประเทศ
- ยุทธศาสตร์ที่ 3 การพัฒนาศักยภาพกำลังคนด้านการอาชีวศึกษาให้มีสมรรถนะสอดคล้องกับความต้องการในการพัฒนาประเทศ
- ยุทธศาสตร์ที่ 4 การสร้างโอกาส ความเสมอภาค และความเท่าเทียมในด้านการอาชีวศึกษา

**เกณฑ์การประเมินคุณภาพการศึกษาของสถานศึกษาตามมาตรฐานการอาชีวศึกษา พ.ศ. 2561**

- ด้านที่ 2 ด้านหลักสูตรและการจัดการเรียนการสอน
- ด้านที่ 3 ด้านครูผู้สอนและผู้บริหารสถานศึกษา

**4. สภาพปัจจุบัน/หลักการและเหตุผล**

วิทยาลัยอาชีวศึกษาชุมพร ได้กำหนดมาตรฐานการศึกษาของสถานศึกษา ตามมาตรฐานวิทยาลัยอาชีวศึกษาชุมพร พุทธศักราช 2561 ในมาตรฐานที่ 2 การจัดการอาชีวศึกษา เพื่อให้สถานศึกษามีครูที่มีคุณวุฒิการศึกษาและจำนวนตามเกณฑ์ที่กำหนด ใช้หลักสูตรฐานสมรรถนะในการจัดการเรียนการสอนที่เน้นผู้เรียนเป็นสำคัญ และบริหารจัดการทรัพยากรของสถานศึกษาอย่างมีประสิทธิภาพ มีความสำเร็จในการดำเนินนโยบายสำคัญของหน่วยงานต้นสังกัดหรือหน่วยงานที่กำกับดูแลสถานศึกษาสอดคล้องตามเกณฑ์การประเมินคุณภาพการศึกษาของสถานศึกษาตามมาตรฐานการอาชีวศึกษา พ.ศ. 2561 ด้านที่ 2 ด้านหลักสูตรและการจัดการเรียนการสอน ประเด็นการพิจารณาที่ 2.1 การพัฒนาหลักสูตรฐานสมรรถนะ และประเด็นการพิจารณาที่ 2.2 การจัดการเรียนรู้อุทิศปฏิบัติที่เน้นผู้เรียนเป็นสำคัญ

ดังนั้น งานพัฒนาหลักสูตรและการจัดการเรียนการสอน จึงจัดทำโครงการพัฒนาหลักสูตรฐานสมรรถนะในการพัฒนาจัดการเรียนการสอนที่เน้นผู้เรียนเป็นสำคัญเป็นการพัฒนาและยกระดับคุณภาพการจัดการศึกษาให้ได้ตามมาตรฐานที่กำหนด

## 5. วัตถุประสงค์ของโครงการ

5.1 เพื่อพัฒนาหลักสูตรฐานสมรรถนะ หรือปรับปรุงรายวิชา หรือปรับปรุง รายวิชาเดิม หรือกำหนด รายวิชาเพิ่มเติม

5.2 เพื่อจัดการเรียนรู้สู่การปฏิบัติที่เน้นผู้เรียนเป็นสำคัญ (พัฒนาการจัดทำแผนการจัดการเรียนรู้ แบบมุ่งเน้นสมรรถนะ)

5.3 เพื่อนิเทศการสอนเพื่อพัฒนาการจัดการเรียนรู้ที่เน้นผู้เรียนเป็นสำคัญ

5.4 เพื่อพัฒนาการจัดการศึกษาของสถานศึกษาตามมาตรฐานการศึกษาของสถานศึกษาที่ส่งผล ต่อคุณภาพตามมาตรฐานการอาชีวศึกษา พ.ศ. 2561

## 6. เป้าหมายและตัวชี้วัดสำเร็จ

### 6.1 เชิงปริมาณ

6.1.1 จำนวนสาขาวิชาหรือสาขางานมีการพัฒนาหลักสูตรฐานสมรรถนะ หรือปรับปรุง รายวิชา หรือปรับปรุง รายวิชาเดิม หรือกำหนดรายวิชาเพิ่มเติม คิดเป็นร้อยละ 80 ขึ้นไป

6.1.2 จำนวนครูผู้สอนที่จัดทำแผนการจัดการเรียนรู้สู่การปฏิบัติที่เน้นผู้เรียนเป็นสำคัญและ นำไปใช้ในการจัดการเรียนการสอน คิดเป็นร้อยละ 80 ขึ้นไป

6.1.3 จำนวนครูผู้สอนที่ได้รับการนิเทศการสอนโดยมีผลการบริหารจัดการชั้นเรียนที่มีคุณภาพ คิดเป็นร้อยละ 80 ขึ้นไป

### 6.2. เชิงคุณภาพ

6.2.1 นักเรียน นักศึกษามีสมรรถนะทางทักษะวิชาชีพสอดคล้องกับความต้องการของสถานประกอบการ

6.2.2 ครูผู้สอนมีความรู้ ความสามารถในการจัดการเรียนรู้ ตาม มาตรฐานตำแหน่ง สายงานครูผู้สอน ประกอบด้วยการจัดการเรียนการสอน การบริหารจัดการชั้นเรียน และ การพัฒนาตนเองและพัฒนาวิชาชีพ

## 7. กิจกรรมและขั้นตอนการดำเนินการ/ระยะเวลา/สถานที่

### กิจกรรมและขั้นตอนดำเนินการ

1. เสนอโครงการเพื่อขออนุมัติ
2. แต่งตั้งคณะกรรมการ
3. ประชุมคณะกรรมการ
4. ดำเนินการตามโครงการ
5. ประเมินโครงการ
6. รายงานผล

ระยะเวลา ตุลาคม 2563 – กันยายน 2564

สถานที่ วิทยาลัยอาชีวศึกษาชุมพร จังหวัดชุมพร

## 8. งบประมาณ/ทรัพยากร และแหล่งที่มา การดำเนินโครงการ

| ประเภทรายจ่าย<br>โครงการ   | จำนวนเงิน |                                |                              | รวมทั้งสิ้น<br>(บาท) | หมายเหตุ |
|--|-----------|--------------------------------|------------------------------|----------------------|----------|
|  | งปม.      | อุดหนุนการศึกษา<br>ขั้นพื้นฐาน |                              |                      |          |
|  |           | จัดการเรียน<br>การสอน          | กิจกรรม<br>พัฒนา<br>ผู้เรียน |                      |          |
| 1. โครงการประชุมคณะกรรมการ<br>ภาคี 4 ฝ่าย ดำเนินการพิจารณา<br>กลั่นกรองและคัดเลือกหนังสือ<br>เรียนตามนโยบายเรียนฟรี 15 ปี<br>อย่างมีคุณภาพ |           | 1,000                          |                              | 1,000                |          |
| 2. โครงการพัฒนาหลักสูตรฐาน<br>สมรรถนะ  |           | 5,000                          |                              | 5,000                |          |
| 3. โครงการส่งเสริมการจัดการ<br>เรียนรู้อิสระปฏิบัติที่เน้นผู้เรียน<br>เป็นสำคัญ  |           | 3,000                          |                              | 3,000                |          |
| 4. โครงการประเมินคุณภาพ<br>การจัดทำแผนการจัดการเรียนรู้<br>เพื่อพัฒนาคุณภาพการจัดการศึกษา  |           | 1,000                          |                              | 1,000                |          |
| 5. โครงการนิเทศการจัดการ<br>เรียนการสอน  |           | 2,000                          |                              | 2,000                |          |
| <b>รวมทั้งสิ้น</b>   |           | <b>12,000</b>                  |                              | <b>12,000</b>        |          |

## 9. ผลที่คาดว่าจะได้รับ

9.1 สาขาวิชาหรือสาขางานมีการพัฒนาหลักสูตรฐานสมรรถนะ หรือปรับปรุงรายวิชา หรือปรับปรุง รายวิชาเดิม หรือกำหนดรายวิชาเพิ่มเติม

9.2. ครูผู้สอนจัดทำแผนการจัดการเรียนรู้อิสระปฏิบัติที่เน้นผู้เรียนเป็นสำคัญและนำไปใช้ในการจัดการเรียนการสอน

9.3. ครูผู้สอนที่ได้รับการนิเทศการสอนโดยมีผลการบริหารจัดการชั้นเรียนที่มีคุณภาพระดับดีขึ้นไปตามมาตรฐานการศึกษาของสถานศึกษา

## 10. การติดตามและการประเมินผลโครงการ

10.1  โดยใช้แบบสอบถาม

10.2  โดยใช้แบบสัมภาษณ์

10.3  อื่นๆ รายงานการประเมินตนเองตามมาตรฐานการจัดการศึกษาของสถานศึกษา(SAR)

### โครงการพัฒนาศักยภาพการเรียนรู้ของนักเรียน นักศึกษา

#### 1. ชื่อบุคคล/หน่วยงานรับผิดชอบ

งานวัดผลประเมินผล

#### 2. ลักษณะโครงการ

- โครงการตาม พ.ร.บ.งบประมาณ
- โครงการตามภาระงานประจำ
- โครงการพิเศษ ( ไม่ใช้งบประมาณ )

#### 3. ความสอดคล้อง/เชื่อมโยง/ภายใต้ยุทธศาสตร์ นโยบาย จุดเน้น และมาตรการ

##### ยุทธศาสตร์ชาติ 20 ปี (พ.ศ. 2561-2580)

ยุทธศาสตร์ที่ 3 ด้านการพัฒนาและเสริมสร้างศักยภาพทรัพยากรมนุษย์

ยุทธศาสตร์ที่ 4 ด้านการสร้างโอกาสและความเสมอภาคทางสังคม

##### ยุทธศาสตร์กระทรวงศึกษาธิการ

ยุทธศาสตร์ที่ 1 ยุทธศาสตร์พัฒนาหลักสูตร กระบวนการเรียนการสอน การวัดและประเมินผล มุ่งหวังให้คนไทยมีคุณธรรม จริยธรรม

ยุทธศาสตร์ที่ 2 ยุทธศาสตร์ผลิต พัฒนาคู่มือ คณาจารย์และบุคลากรทางการศึกษา มุ่งหวัง ให้มีการผลิตครูได้สอดคล้องกับความต้องการในการจัดการศึกษาทุกระดับ ทุกประเภท

ยุทธศาสตร์ที่ 3 ยุทธศาสตร์ผลิตและพัฒนากำลังคน รวมทั้งงานวิจัยที่สอดคล้องกับความต้องการของการพัฒนาประเทศ มุ่งหวังให้กำลังคนได้รับการผลิตและพัฒนาเพื่อเสริมสร้างศักยภาพ การแข่งขันของประเทศ

ยุทธศาสตร์ที่ 4 ยุทธศาสตร์ขยายโอกาสการเข้าถึงบริการทางการศึกษาและการเรียนรู้ อย่างต่อเนื่องตลอดชีวิต มุ่งหวังให้การบริการการศึกษาแก่ผู้เรียน ทุกกลุ่มทุกวัยในระดับที่เหมาะสมกับสภาพบริบทและสภาพพื้นที่

##### ยุทธศาสตร์จังหวัดชุมพร

ประเด็นที่ 2 การพัฒนาคน ครอบครั้ว ชุมชน และสังคมให้มีความมั่นคง ตามหลักปรัชญาของเศรษฐกิจพอเพียง

นโยบายและจุดเน้นการปฏิบัติราชการของสำนักงานคณะกรรมการการอาชีวศึกษา  
ปีงบประมาณ พ.ศ. 2564

ข้อ 1 อาชีวศึกษายกกำลังสอง (Thailand Vocational Education Eco-System :  
TVE2S)

- 1.1 พัฒนาวิทยาลัยเพื่อความเป็นเลิศและความเชี่ยวชาญเฉพาะ
- 1.2 ยกกระดับศักยภาพทุนมนุษย์ของประเทศ (Re-Skills , Up-Skills ,  
New-Skills)
- 1.6 พัฒนาผู้เรียนให้มีทักษะในศตวรรษที่ 21 (สมรรถนะทางวิชาชีพ  
ภาษาอังกฤษ/จีน ดิจิทัล)

ยุทธศาสตร์ของสำนักงานคณะกรรมการการอาชีวศึกษา

- ยุทธศาสตร์ที่ 1 การจัดการอาชีวศึกษาเพื่อความมั่นคง ของสังคมและประเทศชาติ
- ยุทธศาสตร์ที่ 2 การผลิตและพัฒนากำลังคนด้านการอาชีวศึกษาเพื่อสร้างขีดความสามารถ  
ในการแข่งขันของประเทศ
- ยุทธศาสตร์ที่ 3 การพัฒนาศักยภาพกำลังคนด้านการอาชีวศึกษาให้มีสมรรถนะ  
สอดคล้องกับความต้องการในการพัฒนาประเทศ
- ยุทธศาสตร์ที่ 4 การสร้างโอกาส ความเสมอภาค และความเท่าเทียม  
ในด้านการอาชีวศึกษา

เกณฑ์การประเมินคุณภาพการศึกษาของสถานศึกษาตามมาตรฐานการอาชีวศึกษา พ.ศ. 2561

- ด้านที่ 1 ดานผู้เรียนและผู้สำเร็จการศึกษา

4. สภาพปัจจุบัน/หลักการและเหตุผล

ตามตามกฎกระทรวงการประกันคุณภาพการศึกษา พ.ศ. 2561 ข้อที่ 3 ให้สถานศึกษาแต่ละแห่งจัดให้มีระบบการประกันคุณภาพการศึกษาภายในสถานศึกษาโดยการกำหนดมาตรฐานการศึกษาของสถานศึกษาให้เป็นไปตามมาตรฐานการศึกษาแต่ละระดับและประเภทการศึกษาที่รัฐมนตรีว่าการกระทรวงศึกษาธิการประกาศกำหนด วิทยาลัยอาชีวศึกษาชุมพร ได้กำหนดมาตรฐานการศึกษาของสถานศึกษา วิทยาลัยอาชีวศึกษาชุมพร พุทธศักราช 2561 ในมาตรฐานที่ 1 คุณลักษณะของผู้สำเร็จการศึกษาอาชีวศึกษาที่พึงประสงค์ มาตรฐานที่ 2 การจัดการอาชีวศึกษา เพื่อให้สถานศึกษามีครูที่มีคุณวุฒิการศึกษาและจำนวนตามเกณฑ์ที่กำหนด ใช้หลักสูตรฐานสมรรถนะในการจัดการเรียนการสอนที่เน้นผู้เรียนเป็นสำคัญ และบริหารจัดการทรัพยากรของสถานศึกษาอย่างมีประสิทธิภาพ มีความสำเร็จในการดำเนินนโยบายสำคัญของหน่วยงานต้นสังกัดหรือหน่วยงานที่กำกับดูแลสถานศึกษาสอดคล้องตามเกณฑ์การประเมินคุณภาพการศึกษาของสถานศึกษาตามมาตรฐานการอาชีวศึกษา พ.ศ. 2561 ด้านที่ 1 ดานผู้เรียนและผู้สำเร็จการศึกษา ประเด็นการพิจารณาที่ 2.1 ผลการประเมินมาตรฐานวิชาชีพ

ดังนั้น งานวัดผลประเมินผล จึงจัดทำโครงการทดสอบมาตรฐานวิชาชีพ เป็นการพัฒนาและยกระดับคุณภาพการจัดการศึกษาให้ได้ตามมาตรฐานที่กำหนด

## 5. วัตถุประสงค์ของโครงการ

5.1 เพื่อทดสอบมาตรฐานวิชาชีพ ประจำปีการศึกษา 2563 และทดสอบทางการศึกษาระดับชาติ (V-NET)

5.2 เพื่อพัฒนาการจัดการศึกษาของสถานศึกษาตามมาตรฐานการศึกษาของสถานศึกษาที่ส่งผลต่อคุณภาพตามมาตรฐานการอาชีวศึกษา พ.ศ. 2561

## 6. เป้าหมายและตัวชี้วัดสำเร็จ

### 6.1 เชิงปริมาณ

6.1.1 นักเรียน นักศึกษา ระดับ ปวช.3 และ ปวส.2 มีความรู้ ความสามารถทางวิชาการ วิชาชีพ และผ่านเกณฑ์การประเมินมาตรฐานวิชาชีพ ประจำปีการศึกษา 2563

### 6.2 เชิงคุณภาพ

6.2.1 นักเรียน นักศึกษา ระดับ ปวช.3 และ ปวส.2 มีความรู้ ความสามารถทางวิชาการ วิชาชีพ มีสมรรถนะสอดคล้องกับความต้องการของสถานประกอบการ ชุมชน ท้องถิ่น

## 7. กิจกรรมและขั้นตอนการดำเนินการ/ระยะเวลา/สถานที่

### กิจกรรมและขั้นตอนดำเนินการ

1. เสนอโครงการเพื่อขออนุมัติ
2. แต่งตั้งคณะกรรมการ
3. ประชุมคณะกรรมการ
4. ดำเนินการตามโครงการ
5. ประเมินโครงการ
6. รายงานผล

ระยะเวลา ตุลาคม 2563 – กันยายน 2564

สถานที่ วิทยาลัยอาชีวศึกษาชุมพร จังหวัดชุมพร



## 8. งบประมาณ/ทรัพยากร และแหล่งที่มา การดำเนินโครงการ

| ประเภทรายจ่าย<br>โครงการ  | จำนวนเงิน |                                |                              | รวมทั้งสิ้น<br>(บาท) | หมายเหตุ      |  |
|---|-----------|--------------------------------|------------------------------|----------------------|---------------|--|
|   | งปม.      | อุดหนุนการศึกษา<br>ขั้นพื้นฐาน |                              |                      |               |  |
|   |           | จัดการเรียน<br>การสอน          | กิจกรรม<br>พัฒนา<br>ผู้เรียน |                      |               |  |
| 1. โครงการพัฒนาศักยภาพ<br>การเรียนรู้เพื่อรับการทดสอบ<br>ทางการศึกษาระดับชาติ<br>(V-NET)                          |           |                                | 1,000                        |                      | 1,000         |  |
| 2. โครงการทดสอบทาง<br>การศึกษาระดับชาติ ด้าน<br>อาชีวศึกษา (V-NET)  |           |                                | 2,000                        |                      | 2,000         |  |
| 3. โครงการทดสอบมาตรฐาน<br>วิชาชีพ   |           |                                | 3,000                        |                      | 3,000         |  |
| 4. โครงการทดสอบมาตรฐาน<br>วิชาชีพ   |           |                                |                              | 3,000                | 3,000         |  |
| 5. โครงการทดสอบ<br>ความสามารถด้านภาษา<br>อังกฤษเพื่อเพิ่มทักษะสำหรับ<br>ใช้ในการประกอบอาชีพ<br>(CFER/TOEIC/TOEFL) |           |                                |                              | 5,000                | 5,000         |  |
| <b>รวมทั้งสิ้น</b>  |           |                                | <b>6,000</b>                 | <b>8,000</b>         | <b>14,000</b> |  |

## 9. ผลที่คาดว่าจะได้รับ

นักเรียน นักศึกษา ระดับ ปวช.3 และ ปวส.2 มีความรู้ ความสามารถทางวิชาการ วิชาชีพ มีสมรรถนะสอดคล้องกับความต้องการของสถานประกอบการ ชุมชน ท้องถิ่น

## 10. การติดตามและการประเมินผลโครงการ

10.1  โดยใช้แบบสอบถาม

10.2  โดยใช้แบบสัมภาษณ์

10.3  อื่นๆ .....

### โครงการขยายและยกระดับการจัดการอาชีวศึกษาระบบทวิภาคี

#### 1. ชื่อบุคคล/หน่วยงานรับผิดชอบ

งานอาชีวศึกษาระบบทวิภาคี

#### 2. ลักษณะโครงการ

- โครงการตาม พ.ร.บ.งบประมาณ
- โครงการตามภาระงานประจำ
- โครงการพิเศษ ( ไม่ใช้งบประมาณ )

#### 3. ความสอดคล้อง/เชื่อมโยง/ภายใต้ยุทธศาสตร์ นโยบาย จุดเน้น และมาตรการ

##### ยุทธศาสตร์ชาติ 20 ปี (พ.ศ. 2561-2580)

ยุทธศาสตร์ที่ 2 ด้านการสร้างความสามารถในการแข่งขัน

ยุทธศาสตร์ที่ 3 ด้านการพัฒนาและเสริมสร้างศักยภาพทรัพยากรมนุษย์

ยุทธศาสตร์ที่ 4 ด้านการสร้างโอกาสและความเสมอภาคทางสังคม

##### ยุทธศาสตร์กระทรวงศึกษาธิการ

ยุทธศาสตร์ที่ 1 ยุทธศาสตร์พัฒนาหลักสูตร กระบวนการเรียนการสอน การวัดและประเมินผล  
มุ่งหวังให้คนไทยมีคุณธรรม จริยธรรม

ยุทธศาสตร์ที่ 2 ยุทธศาสตร์ผลิต พัฒนาครู คณาจารย์และบุคลากรทางการศึกษา  
มุ่งหวัง ให้มีการผลิตครูได้สอดคล้องกับความต้องการในการจัดการ  
การศึกษาทุกระดับ ทุกประเภท

ยุทธศาสตร์ที่ 3 ยุทธศาสตร์ผลิตและพัฒนากำลังคน รวมทั้งงานวิจัยที่สอดคล้องกับ  
ความต้องการของการพัฒนาประเทศ มุ่งหวังให้กำลังคนได้รับการผลิต  
และพัฒนาเพื่อเสริมสร้างศักยภาพ การแข่งขันของประเทศ

ยุทธศาสตร์ที่ 4 ยุทธศาสตร์ขยายโอกาสการเข้าถึงบริการทางการศึกษาและการเรียนรู้  
อย่างต่อเนื่องตลอดชีวิต มุ่งหวังให้การบริการการศึกษาแก่ผู้เรียน  
ทุกกลุ่ม ทุกวัยในระดับที่เหมาะสมกับสภาพบริบทและสภาพพื้นที่

ยุทธศาสตร์ที่ 6 ยุทธศาสตร์พัฒนาระบบบริหารจัดการ และส่งเสริมให้ทุกภาคส่วนมีส่วนร่วมใน  
การจัดการศึกษา มุ่งหวังให้มีการใช้ทรัพยากร ทั้งด้านงบประมาณและ  
บุคลากรได้อย่างคุ้มค่า

### ยุทธศาสตร์จังหวัดชุมพร

ประเด็นที่ 2 การพัฒนาคน ครอบครัว ชุมชน และสังคมให้มีความมั่นคง  
ตามหลักปรัชญาของเศรษฐกิจพอเพียง

นโยบายและจุดเน้นการปฏิบัติราชการของสำนักงานคณะกรรมการการอาชีวศึกษา  
ปีงบประมาณ พ.ศ. 2564

ข้อ 1 อาชีวศึกษายกกำลังสอง (Thailand Vocational Education Eco-System :  
TVE2S)

- 1.1 พัฒนาวิทยาลัยเพื่อความเป็นเลิศและความเชี่ยวชาญเฉพาะ
- 1.2 ยกกระดับศักยภาพทุนมนุษย์ของประเทศ (Re-Skills , Up-Skills ,  
New-Skills)
- 1.3 ยกกระดับความร่วมมือและเพิ่มบทบาทในการจัดการศึกษากับภาคเอกชน  
อย่างเข้มข้น
- 1.4 พัฒนาหลักสูตรให้มีความทันสมัยและมุ่งตอบโจทย์ความต้องการของประเทศ
- 1.6 พัฒนาผู้เรียนให้มีทักษะในศตวรรษที่ 21 (สมรรถนะทางวิชาชีพ  
ภาษาอังกฤษ/จีน ดิจิทัล

ข้อ 3 แนวทางการขับเคลื่อนนโยบาย อาชีวศึกษายกกำลังสอง

- 3.4 ปรับภาพลักษณ์อาชีวศึกษา (Re-Branding) นำองค์กรด้วยปรัชญา  
“อาชีวศึกษายกกำลังสอง” และ “อาชีวะฝีมือชน คนสร้างชาติ”
- 3.6 เปิดกว้างการมีส่วนร่วมในการจัดการอาชีวศึกษาของภาคเอกชน

### ยุทธศาสตร์ของสำนักงานคณะกรรมการการอาชีวศึกษา

- ยุทธศาสตร์ที่ 1 การจัดการอาชีวศึกษาเพื่อความมั่นคง ของสังคมและประเทศชาติ
- ยุทธศาสตร์ที่ 2 การผลิตและพัฒนากำลังคนด้านการอาชีวศึกษาเพื่อสร้างขีดความสามารถ  
ในการแข่งขันของประเทศ
- ยุทธศาสตร์ที่ 3 การพัฒนาศักยภาพกำลังคนด้านการอาชีวศึกษาให้มีสมรรถนะ  
สอดคล้องกับความต้องการในการพัฒนาประเทศ
- ยุทธศาสตร์ที่ 4 การสร้างโอกาส ความเสมอภาค และความเท่าเทียม  
ในด้านการอาชีวศึกษา

เกณฑ์การประเมินคุณภาพการศึกษาของสถานศึกษาตามมาตรฐานการอาชีวศึกษา พ.ศ. 2561

ดานที่ 4 ดานการมีส่วนร่วม

#### 4. สภาพปัจจุบัน/หลักการและเหตุผล

ตามตามกฎกระทรวงการประกันคุณภาพการศึกษา พ.ศ. 2561 ข้อที่ 3 ให้สถานศึกษาแต่ละแห่งจัดให้มีระบบการประกันคุณภาพการศึกษาภายในสถานศึกษาโดยการกำหนดมาตรฐานการศึกษาของสถานศึกษาให้เป็นไปตามมาตรฐานการศึกษาแต่ละระดับและประเภทการศึกษาที่รัฐมนตรีว่าการกระทรวงศึกษาธิการประกาศกำหนด วิทยาลัยอาชีวศึกษาชุมพร ได้กำหนดมาตรฐานการศึกษาของสถานศึกษา วิทยาลัยอาชีวศึกษาชุมพร พุทธศักราช 2561 ในมาตรฐานที่ 2 การจัดการอาชีวศึกษา เพื่อให้สถานศึกษามีครูที่มีคุณวุฒิการศึกษาและจำนวนตามเกณฑ์ที่กำหนด ใช้หลักสูตรฐานสมรรถนะในการจัดการเรียนการสอนที่เน้นผู้เรียนเป็นสำคัญ และบริหารจัดการทรัพยากรของสถานศึกษาอย่างมีประสิทธิภาพ มีความสำเร็จในการดำเนินนโยบายสำคัญของหน่วยงานต้นสังกัดหรือหน่วยงานที่กำกับดูแลสถานศึกษา ในประเด็นการพิจารณาที่ 2.4 ด้านการนำนโยบายสู่การปฏิบัติ และสอดคล้องตามเกณฑ์การประเมินคุณภาพการศึกษาของสถานศึกษาตามมาตรฐานการอาชีวศึกษา พ.ศ. 2561 ด้านที่ 4 ด้านการมีส่วนร่วม ประเด็นการพิจารณาที่ 4.1 การจัดการอาชีวศึกษาระบบทวิภาคี

ดังนั้น งานอาชีวศึกษาระบบทวิภาคี จึงจัดทำโครงการขยายและยกระดับการจัดการอาชีวศึกษาระบบทวิภาคีเป็นไปตามประกาศกระทรวงศึกษาธิการ เรื่อง มาตรฐานการจัดการอาชีวศึกษาระบบทวิภาคี สำนักงานคณะกรรมการการอาชีวศึกษา เป็นการพัฒนาและยกระดับคุณภาพการจัดการศึกษาให้ได้ตามมาตรฐานที่กำหนด

#### 5. วัตถุประสงค์ของโครงการ

5.1 เพื่อขยายและยกระดับการจัดการอาชีวศึกษาระบบทวิภาคีให้เป็นไปตามประกาศกระทรวงศึกษาธิการ เรื่อง มาตรฐานการจัดการอาชีวศึกษาระบบทวิภาคี สำนักงานคณะกรรมการการอาชีวศึกษา

5.2 เพื่อพัฒนาการจัดการศึกษาของสถานศึกษาตามมาตรฐานการศึกษาของสถานศึกษาที่ส่งผลต่อคุณภาพตามมาตรฐานการอาชีวศึกษา พ.ศ. 2561

#### 6. เป้าหมายและตัวชี้วัดสำเร็จ

##### 6.1 เชิงปริมาณ

6.1.1 จำนวน นักเรียน นักศึกษาที่เข้าศึกษาต่อในการจัดการเรียนการสอนระบบทวิภาคีเพิ่มมากขึ้นคิดเป็นร้อยละ 5 เมื่อเทียบกับปีการศึกษาที่ผ่านมา

##### 6.2. เชิงคุณภาพ

6.2.1 สถานศึกษามีการจัดการเรียนการสอนระบบทวิภาคีที่มีคุณภาพเป็นไปตามประกาศกระทรวงศึกษาธิการ เรื่อง มาตรฐานการจัดการอาชีวศึกษาระบบทวิภาคี สำนักงานคณะกรรมการการอาชีวศึกษาสอดคล้องกับความต้องการของสถานประกอบการ

6.2.2 สถานประกอบการ หน่วยงานภาครัฐและเอกชนมีความพึงพอใจ นักเรียน นักศึกษาระบบทวิภาคี ในระดับมากขึ้นไป

### 7. กิจกรรมและขั้นตอนการดำเนินการ/ระยะเวลา/สถานที่

#### กิจกรรมและขั้นตอนดำเนินการ

1. เสนอโครงการเพื่อขออนุมัติ
2. แต่งตั้งคณะกรรมการ
3. ประชุมคณะกรรมการ
4. ดำเนินการตามโครงการ
5. ประเมินโครงการ
6. รายงานผล

ระยะเวลา ตุลาคม 2562 – กันยายน 2563

สถานที่ วิทยาลัยอาชีวศึกษาชุมพร จังหวัดชุมพร

### 8. งบประมาณ/ทรัพยากร และแหล่งที่มา การดำเนินโครงการ

| ประเภทรายจ่าย<br>โครงการ  | จำนวนเงิน |                                |                              | รวมทั้งสิ้น<br>(บาท) | หมายเหตุ |
|---|-----------|--------------------------------|------------------------------|----------------------|----------|
|   | งปม.      | อุดหนุนการศึกษา<br>ขั้นพื้นฐาน |                              |                      |          |
|   |           | จัดการเรียน<br>การสอน          | กิจกรรม<br>พัฒนา<br>ผู้เรียน |                      |          |
| 1. โครงการสำรวจความพร้อม<br>ของสถานประกอบการ<br>หน่วยงาน องค์กรในการ<br>จัดการอาชีวศึกษาระบบทวิ<br>ภาคีร่วมกับสถานศึกษา                           | 2,000     |                                |                              | 2,000                |          |
| 2. โครงการลงนามบันทึก<br>ข้อตกลงความร่วมมือ (MOU)<br>ในการจัดการอาชีวศึกษา<br>ระบบทวิภาคี   | 10,000    |                                |                              | 10,000               |          |
| 3. โครงการปฐมนิเทศนักเรียน<br>นักศึกษาและประชุม<br>ผู้ปกครองในการจัดการ<br>อาชีวศึกษาระบบทวิภาคี ภาค<br>เรียนที่ 2/2563 และภาคเรียน<br>ที่ 1/2564 |           | 20,000                         | 6,000                        | 26,000               |          |

## 8. งบประมาณ/ทรัพยากร และแหล่งที่มา การดำเนินโครงการ

| ประเภทรายจ่าย<br>โครงการ   | จำนวนเงิน     |                                |                              | รวมทั้งสิ้น<br>(บาท) | หมายเหตุ |
|--|---------------|--------------------------------|------------------------------|----------------------|----------|
|  | งปม.          | อุดหนุนการศึกษา<br>ขั้นพื้นฐาน |                              |                      |          |
|  |               | จัดการเรียน<br>การสอน          | กิจกรรม<br>พัฒนา<br>ผู้เรียน |                      |          |
| 4. โครงการนิเทศติดตามการจัดการเรียนการสอนหรือการฝึกอาชีพในการจัดการอาชีวศึกษาระบบทวิภาคี | 5,000         |                                |                              | 5,000                |          |
| 5. โครงการติดตามผู้สำเร็จการศึกษาอาชีวศึกษาระบบทวิภาคี                                   | 3,000         |                                |                              | 3,000                |          |
| <b>รวมทั้งสิ้น</b>   | <b>20,000</b> | <b>20,000</b>                  | <b>6,000</b>                 | <b>46,000</b>        |          |

## 9. ผลที่คาดว่าจะได้รับ

สถานศึกษามีการจัดการเรียนการสอนระบบทวิภาคีที่มีคุณภาพเป็นไปตามประกาศกระทรวงศึกษาธิการ เรื่อง มาตรฐานการจัดการอาชีวศึกษาระบบทวิภาคี สำนักงานคณะกรรมการการอาชีวศึกษาสอดคล้องกับความต้องการของสถานประกอบการ

## 10. การติดตามและการประเมินผลโครงการ

10.1  โดยใช้แบบสอบถาม

10.2  โดยใช้แบบสัมภาษณ์

10.3  อื่นๆ .....

**โครงการส่งเสริม สนับสนุนการจัดทำสื่อ นวัตกรรม เทคโนโลยีทางการศึกษา  
เพื่อพัฒนาการจัดการเรียนการสอน**

**1. ชื่อบุคคล/หน่วยงานรับผิดชอบ**

งานสื่อการเรียนการสอน

**2. ลักษณะโครงการ**

- โครงการตาม พ.ร.บ.งบประมาณ
- โครงการตามภาระงานประจำ
- โครงการพิเศษ ( ไม่ใช้งบประมาณ )

**3. ความสอดคล้อง/เชื่อมโยง/ภายใต้ยุทธศาสตร์ นโยบาย จุดเน้น และมาตรการ**

**ยุทธศาสตร์ชาติ 20 ปี (พ.ศ. 2561-2580)**

ยุทธศาสตร์ที่ 3 ด้านการพัฒนาและเสริมสร้างศักยภาพทรัพยากรมนุษย์

ยุทธศาสตร์ที่ 4 ด้านการสร้างโอกาสและความเสมอภาคทางสังคม

**ยุทธศาสตร์กระทรวงศึกษาธิการ**

ยุทธศาสตร์ที่ 1 ยุทธศาสตร์พัฒนาหลักสูตร กระบวนการเรียนการสอน การวัดและประเมินผล  
มุ่งหวังให้คนไทยมีคุณธรรม จริยธรรม

ยุทธศาสตร์ที่ 2 ยุทธศาสตร์ผลิต พัฒนาครู คณาจารย์และบุคลากรทางการศึกษา  
มุ่งหวัง ให้มีการผลิตครูได้สอดคล้องกับความต้องการในการจัด  
การศึกษาทุกระดับ ทุกประเภท

ยุทธศาสตร์ที่ 3 ยุทธศาสตร์ผลิตและพัฒนากำลังคน รวมทั้งงานวิจัยที่สอดคล้องกับ  
ความต้องการของการพัฒนาประเทศ มุ่งหวังให้กำลังคนได้รับการผลิต  
และพัฒนาเพื่อเสริมสร้างศักยภาพ การแข่งขันของประเทศ

ยุทธศาสตร์ที่ 4 ยุทธศาสตร์ขยายโอกาสการเข้าถึงบริการทางการศึกษาและการเรียนรู้  
อย่างต่อเนื่องตลอดชีวิต มุ่งหวังให้การบริการการศึกษาแก่ผู้เรียน  
ทุกกลุ่ม ทุกวัยในระดับที่เหมาะสมกับสภาพบริบทและสภาพพื้นที่

**ยุทธศาสตร์จังหวัดชุมพร**

ประเด็นที่ 2 การพัฒนาคน ครอบครั้ว ชุมชน และสังคมให้มีความมั่นคง  
ตามหลักปรัชญาของเศรษฐกิจพอเพียง

**นโยบายและจุดเน้นการปฏิบัติราชการของสำนักงานคณะกรรมการการอาชีวศึกษา  
ปีงบประมาณ พ.ศ. 2564**

**ข้อ 1 อาชีวศึกษายกกำลังสอง (Thailand Vocational Education Eco-System :  
TVE2S)**

1.5 พัฒนาสื่อการเรียนรู้ (On-site , On-Air , Online , On-Demand)

**ข้อ 3 แนวทางการขับเคลื่อนนโยบาย อาชีวศึกษายกกำลังสอง**

3.3 ปรับเปลี่ยนระบบบริหารจัดการ และนำระบบดิจิทัลมาใช้เป็นเครื่องมือ  
ในการดำเนินงาน

**ยุทธศาสตร์ของสำนักงานคณะกรรมการการอาชีวศึกษา**

ยุทธศาสตร์ที่ 1 การจัดการอาชีวศึกษาเพื่อความมั่นคง ของสังคมและประเทศชาติ

ยุทธศาสตร์ที่ 2 การผลิตและพัฒนากำลังคนด้านการอาชีวศึกษาเพื่อสร้างขีดความสามารถ  
ในการแข่งขันของประเทศ

ยุทธศาสตร์ที่ 3 การพัฒนาศักยภาพกำลังคนด้านการอาชีวศึกษาให้มีสมรรถนะ  
สอดคล้องกับความต้องการในการพัฒนาประเทศ

ยุทธศาสตร์ที่ 4 การสร้างโอกาส ความเสมอภาค และความเท่าเทียม  
ในด้านการอาชีวศึกษา

**เกณฑ์การประเมินคุณภาพการศึกษาของสถานศึกษาตามมาตรฐานการอาชีวศึกษา พ.ศ. 2561**

ด้านที่ 3 ด้านครูผู้สอนและผู้บริหารสถานศึกษา

**4. สภาพปัจจุบัน/หลักการและเหตุผล**

ตามตามกฎกระทรวงการประกันคุณภาพการศึกษา พ.ศ. 2561 ข้อที่ 3 ให้สถานศึกษาแต่ละแห่ง  
จัดให้มีระบบการประกันคุณภาพการศึกษาภายในสถานศึกษาโดยการกำหนดมาตรฐานการศึกษาของ  
สถานศึกษาให้เป็นไปตามมาตรฐานการศึกษาแต่ละระดับและประเภทการศึกษาที่รัฐมนตรีว่าการ  
กระทรวงศึกษาธิการประกาศกำหนด วิทยาลัยอาชีวศึกษาชุมพร ได้กำหนดมาตรฐานการศึกษาของ  
สถานศึกษา วิทยาลัยอาชีวศึกษาชุมพร พุทธศักราช 2561 ในมาตรฐานที่ 2 การจัดการอาชีวศึกษา  
ประเด็นการพิจารณาที่ 2.2 การจัดการเรียนรู้สู่การปฏิบัติที่เน้นผู้เรียนเป็นสำคัญ และประเด็นการพิจารณาที่  
2.3 ด้านการบริหารจัดการ สถานศึกษาบริหารจัดการบุคลากร สภาพแวดล้อม ภูมิทัศน์ อาคารสถานที่  
ห้องเรียน ห้องปฏิบัติการ โรงฝึกงาน ศูนย์วิทยบริการ สื่อ แหล่งเรียนรู้ เทคโนโลยีสารสนเทศ ครุภัณฑ์ และ  
งบประมาณของสถานศึกษาที่มีอยู่ อย่างเต็มศักยภาพและมีประสิทธิภาพสอดคล้องตามเกณฑ์การประเมิน  
คุณภาพการศึกษาของสถานศึกษาตามมาตรฐานการอาชีวศึกษา พ.ศ. 2561 ด้านที่ 3 ด้านครูผู้สอนและ  
ผู้บริหารสถานศึกษา ประเด็นพิจารณาที่ 3.1 ครูผู้สอน รายการประเมินที่ 3.1.1 การจัดการเรียนการสอน



ดังนั้น งานสื่อการเรียนการสอน จึงจัดทำโครงการฝึกอบรมเชิงปฏิบัติการการสร้างสื่อนวัตกรรม การจัดการเรียนการสอนเป็นการพัฒนาและยกระดับคุณภาพการจัดการศึกษาให้ได้ตามมาตรฐานที่กำหนด

## 5. วัตถุประสงค์ของโครงการ

- 5.1 เพื่อพัฒนาครูผู้สอนในการการสร้างสื่อนวัตกรรมจัดการเรียนการสอน
- 5.2 เพื่อพัฒนาการจัดการศึกษาของสถานศึกษาตามมาตรฐานการศึกษาของสถานศึกษาที่ส่งผลต่อคุณภาพตามมาตรฐานการอาชีวศึกษา พ.ศ. 2561

## 6. เป้าหมายและตัวชี้วัดสำเร็จ

- 6.1 เชิงปริมาณ
  - 6.1.2 จำนวนครูผู้สอนที่มีการดำเนินการจัดทำและใช้สื่อ นวัตกรรม เทคโนโลยีทางการศึกษา และแหล่งเรียนรู้ในการจัดการเรียนการสอน คิดเป็นร้อยละ 80 ขึ้นไป
- 6.2. เชิงคุณภาพ
  - 6.2.1 ครูผู้สอนมีและใช้สื่อ นวัตกรรม เทคโนโลยีทางการศึกษา และแหล่งเรียนรู้ในการจัดการเรียนการสอนเพื่อพัฒนาการจัดการเรียนการสอนให้นักเรียน นักศึกษามีความรู้ มีทักษะและการประยุกต์ใช้ไปตามมาตรฐานคุณวุฒิอาชีวศึกษาแต่ละระดับการศึกษา และมีคุณธรรม จริยธรรม และคุณลักษณะที่พึงประสงค์

## 7. กิจกรรมและขั้นตอนการดำเนินการ/ระยะเวลา/สถานที่

### กิจกรรมและขั้นตอนดำเนินการ

1. เสนอโครงการเพื่อขออนุมัติ
2. แต่งตั้งคณะกรรมการ
3. ประชุมคณะกรรมการ
4. ดำเนินการตามโครงการ
5. ประเมินโครงการ
6. รายงานผล

ระยะเวลา ตุลาคม 2562 – กันยายน 2563

สถานที่ วิทยาลัยอาชีวศึกษาชุมพร จังหวัดชุมพร

## 8. งบประมาณ/ทรัพยากร และแหล่งที่มา การดำเนินโครงการ

| ประเภทรายจ่าย<br>โครงการ  | จำนวนเงิน |                                |                              | รวมทั้งสิ้น<br>(บาท) | หมายเหตุ     |         |
|---|-----------|--------------------------------|------------------------------|----------------------|--------------|---------|
|   | งปม.      | อุดหนุนการศึกษา<br>ขั้นพื้นฐาน |                              |                      |              |         |
|   |           | จัดการเรียน<br>การสอน          | กิจกรรม<br>พัฒนา<br>ผู้เรียน |                      |              | รายได้ฯ |
| โครงการส่งเสริม สนับสนุน<br>การจัดทำสื่อ นวัตกรรม<br>เทคโนโลยีทางการศึกษาเพื่อ<br>พัฒนาการจัดการเรียนการสอน |           | 3,000                          |                              |                      | 3,000        |         |
| <b>รวมทั้งสิ้น</b>  |           | <b>3,000</b>                   |                              |                      | <b>3,000</b> |         |

## 9. ผลที่คาดว่าจะได้รับ

ผู้สอนมีและใช้สื่อ นวัตกรรม เทคโนโลยีทางการศึกษา และแหล่งเรียนรู้ในการจัดการเรียนการสอน เพื่อพัฒนาการจัดการเรียนการสอนให้นักเรียน นักศึกษามีความรู้ มีทักษะและการประยุกต์ใช้เป็นไปตาม มาตรฐานคุณวุฒิอาชีวศึกษาแต่ละระดับการศึกษา และมีคุณธรรม จริยธรรม และคุณลักษณะที่พึงประสงค์

## 10. การติดตามและการประเมินผลโครงการ

10.1  โดยใช้แบบสอบถาม

10.2  โดยใช้แบบสัมภาษณ์

10.3  อื่นๆ .....

ปฏิทินการปฏิบัติราชการ/ดำเนินงาน ตามภาระงานประจำ/โครงการ/กิจกรรม และแผนใช้จ่ายเงิน

ปีงบประมาณประจำปี พ.ศ. 2564

วิทยาลัยอาชีวศึกษาชุมพร จังหวัดชุมพร

หน่วย : บาท

| ที่ | งาน/โครงการ/กิจกรรม<br>งบรายจ่าย/รายการ  | ชื่อ - สกุล/<br>งาน/แผนก ที่ใช้จ่าย | งบประมาณ<br>ที่ใช้ | แผนการใช้จ่ายงบประมาณ ปี 2564 |              |              |              |              |              |              |              |              |              |              |              | รวมเป็นเงิน   |
|-----|--|-------------------------------------|--------------------|-------------------------------|--------------|--------------|--------------|--------------|--------------|--------------|--------------|--------------|--------------|--------------|--------------|---------------|
|     |  |                                     |                    | ต.ค. 63                       | พ.ย. 63      | ธ.ค. 63      | ม.ค. 64      | ก.พ. 64      | มี.ค. 64     | เม.ย. 64     | พ.ค. 64      | มิ.ย. 64     | ก.ค. 64      | ส.ค. 64      | ก.ย. 64      |               |
|     | รวมทั้งสิ้นเป็นเงินงบประมาณ              |                                     | 27,996,200.00      | 1,778,600.00                  | 2,181,000.00 | 2,473,600.00 | 3,259,600.00 | 1,848,600.00 | 1,895,600.00 | 1,956,600.00 | 1,899,600.00 | 4,354,100.00 | 2,221,100.00 | 2,140,600.00 | 1,987,200.00 | 27,996,200.00 |
| 1   | งานตามภาระงานประจำ                       |                                     |                    |                               |              |              |              |              |              |              |              |              |              |              |              |               |
| 1.1 | งบดำเนินงาน                              |                                     | 20,879,600.00      | 1,730,000.00                  | 1,730,000.00 | 1,730,000.00 | 1,730,000.00 | 1,730,000.00 | 1,730,000.00 | 1,730,000.00 | 1,730,000.00 | 1,730,000.00 | 1,730,000.00 | 1,730,000.00 | 1,849,600.00 | 20,879,600.00 |
| 1.2 | งบลงทุน                                  |                                     | 678,400.00         |                               | 328,400.00   |              | 300,000.00   |              |              | 50,000.00    |              |              |              |              |              | 678,400.00    |
|     | ครุภัณฑ์และสิ่งก่อสร้าง                  |                                     |                    |                               |              |              |              |              |              |              |              |              |              |              |              |               |
| 1   | ซ่อมคอมฯ 831                             | บัญชี                               |                    |                               | 44,600.00    |              |              |              |              |              |              |              |              |              |              | 44,600.00     |
| 2   | โต๊ะ จำนวน 44 ตัว                        | การตลาด                             |                    |                               | 57,200.00    |              |              |              |              |              |              |              |              |              |              | 57,200.00     |
| 3   | เก้าอี้ จำนวน 88 ตัว                     | การตลาด                             |                    |                               | 22,000.00    |              |              |              |              |              |              |              |              |              |              | 22,000.00     |
| 4   | โต๊ะเหล็กสำนักงาน จำนวน 2 ตัว            | การเลขานุการ                        |                    |                               | 9,800.00     |              |              |              |              |              |              |              |              |              |              | 9,800.00      |
| 5   | ซ่อมเครื่องพิมพ์ดีดไทย-อังกฤษ            | การเลขานุการ                        |                    |                               |              |              |              |              |              | 50,000.00    |              |              |              |              |              | 50,000.00     |
| 6   | โต๊ะคอมพิวเตอร์ ห้อง 231 จำนวน 10 ตัว    | การเลขานุการ                        |                    |                               | 37,000.00    |              |              |              |              |              |              |              |              |              |              | 37,000.00     |
| 7   | พัดลมติดผนังห้อง 722 และ 723 จำนวน 5 ตัว | การโรงแรมฯ                          |                    |                               | 12,500.00    |              |              |              |              |              |              |              |              |              |              | 12,500.00     |
| 8   | คอมพิวเตอร์และโปรแกรมสำเร็จรูป 1 ชุด     | การโรงแรมฯ                          |                    |                               | 29,900.00    |              |              |              |              |              |              |              |              |              |              | 29,900.00     |
| 9   | เปลี่ยนถังแก๊สพร้อมอุปกรณ์               | อาหารฯ                              |                    |                               | 20,000.00    |              |              |              |              |              |              |              |              |              |              | 20,000.00     |
| 10  | เครื่องสำรองไฟ จำนวน 1 เครื่อง           | พัสดุ                               |                    |                               | 2,300.00     |              |              |              |              |              |              |              |              |              |              | 2,300.00      |
| 11  | ปรับปรุงโรงอาหาร                         | อาคารฯ                              |                    |                               |              |              | 300,000.00   |              |              |              |              |              |              |              |              | 300,000.00    |
| 12  | ป้ายแผนกวิชาเทคโนโลยีธุรกิจดิจิทัล       | เทคโนโลยีฯ                          |                    |                               | 60,000.00    |              |              |              |              |              |              |              |              |              |              | 60,000.00     |
| 13  | ฟิล์มติดหน้าจอ tablet จำนวน 40 ชุด       | สามัญฯ                              |                    |                               | 20,000.00    |              |              |              |              |              |              |              |              |              |              | 20,000.00     |

| ที่ | งาน/โครงการ/กิจกรรม<br>งบรายจ่าย/รายการ  | ชื่อ - สกุล/<br>งาน/แผนก ที่ใช้จ่าย    | งบประมาณ<br>ที่ใช้ | แผนการใช้จ่ายงบประมาณ ปี 2564 |           |           |            |           |           |            |           |            |            |           |           | รวมเป็นเงิน  |
|-----|--|--|--------------------|-------------------------------|-----------|-----------|------------|-----------|-----------|------------|-----------|------------|------------|-----------|-----------|--------------|
|     |  |  |                    | ต.ค. 63                       | พ.ย. 63   | ธ.ค. 63   | ม.ค. 64    | ก.พ. 64   | มี.ค. 64  | เม.ย. 64   | พ.ค. 64   | มิ.ย. 64   | ก.ค. 64    | ส.ค. 64   | ก.ย. 64   |              |
| 14  | ผู้เก็บเอกสาร จำนวน 2 ใบ   | อศจ.                                   |                    |                               | 7,800.00  |           |            |           |           |            |           |            |            |           |           | 7,800.00     |
| 15  | เครื่องสำรองไฟ จำนวน 1 เครื่อง   | ศูนย์ข้อมูล                            |                    |                               | 5,300.00  |           |            |           |           |            |           |            |            |           |           | 5,300.00     |
| 2   | โครงการตามภาระงานสถานศึกษา   |  | 1,051,000.00       | 8,000.00                      | 19,000.00 | 98,000.00 | 164,000.00 | 78,000.00 | 90,000.00 | 131,000.00 | 54,000.00 | 158,500.00 | 155,500.00 | 53,000.00 | 42,000.00 | 1,051,000.00 |
| 2.1 | โครงการพัฒนาคุณภาพและการบริหารจัดการด้านครูและบุคลากรทางการศึกษา<br>ในศตวรรษที่ 21 สู่ไทยแลนด์ 4.0 ของ<br>สถานศึกษา  | บุคลากร                                |                    |                               |           |           |            |           |           | 65,000.00  |           |            |            |           |           | 65,000.00    |
| 2.2 | โครงการเสริมสร้างความรู้ ความสามารถ<br>ทางวิชาการ/วิชาชีพแบบมีส่วนร่วม   | ทะเบียน                                |                    |                               |           |           |            |           | 45,000.00 | 18,000.00  |           | 22,000.00  |            |           |           | 85,000.00    |
| 2.3 | โครงการจัดทำแผนปฏิบัติการ<br>ประจำปีงบประมาณ 2565  | วางแผนฯ                                |                    |                               |           |           |            |           |           |            |           |            |            | 2,000.00  |           | 2,000.00     |
| 2.4 | โครงการการบริหารจัดการระบบ<br>เทคโนโลยีสารสนเทศของสถานศึกษา  | ศูนย์ข้อมูล/<br>วิทยบริการฯ            |                    |                               |           | 20,000.00 |            |           |           | 15,000.00  | 7,000.00  |            |            |           |           | 42,000.00    |
| 2.5 | โครงการส่งเสริม และพัฒนาสร้างทักษะที่<br>จำเป็น ทักษะวิชาชีพ และทักษะชีวิตใน<br>ศตวรรษที่ 21 ให้กับนักเรียน นักศึกษา | ความร่วมมือ/<br>การโรงแรม/<br>หลักสูตร | 2,000.00           |                               | 3,000.00  | 80,000.00 |            |           |           |            |           |            | 3,000.00   |           |           | 88,000.00    |
| 2.6 | โครงการส่งเสริม สนับสนุนและพัฒนาการ<br>จัดทำนวัตกรรม สิ่งประดิษฐ์ งาน<br>สร้างสรรค์ งานวิจัยของผู้บริหาร ครูผู้สอน   | วิจัยฯ/สามัญฯ                          |                    |                               |           | 20,000.00 |            |           |           | 2,000.00   |           | 1,000.00   |            |           |           | 23,000.00    |
| 2.7 | โครงการพัฒนาระบบการประกันคุณภาพ<br>การศึกษาภายในสถานศึกษา  | ประกันฯ                                |                    |                               | 4,000.00  |           |            |           | 1,000.00  |            |           |            |            |           |           | 5,000.00     |
| 2.8 | โครงการเสริมสร้างคุณธรรม จริยธรรม<br>และคุณลักษณะอันพึงประสงค์ของผู้เรียน<br>และผู้สำเร็จการศึกษาอาชีวศึกษา          | กิจกรรมฯ/<br>สามัญฯ/ปกครอง             |                    |                               | 15,000.00 | 75,000.00 | 44,000.00  | 64,000.00 | 44,000.00 |            | 44,000.00 | 124,500.00 | 144,500.00 | 45,000.00 | 40,000.00 | 640,000.00   |

| ที่      | งาน/โครงการ/กิจกรรม<br>งบรายจ่าย/รายการ   | ชื่อ - สกุล/<br>งาน/แผนก ที่ใช้จ่าย | งบประมาณ<br>ที่ใช้  | แผนการใช้จ่ายงบประมาณ ปี 2564 |                  |                  |                     |                  |                  |                  |                  |                     |                   |                   |                  | รวมเป็นเงิน         |
|----------|---|-------------------------------------|---------------------|-------------------------------|------------------|------------------|---------------------|------------------|------------------|------------------|------------------|---------------------|-------------------|-------------------|------------------|---------------------|
|          |   |                                     |                     | ต.ค. 63                       | พ.ย. 63          | ธ.ค. 63          | ม.ค. 64             | ก.พ. 64          | มี.ค. 64         | เม.ย. 64         | พ.ค. 64          | มิ.ย. 64            | ก.ค. 64           | ส.ค. 64           | ก.ย. 64          |                     |
| 2.9      | โครงการพัฒนาศักยภาพการดูแลและแนะแนวผู้เรียน   | แนะแนวฯ                             |                     |                               |                  |                  | 20,000.00           |                  |                  |                  | 11,000.00        |                     |                   |                   |                  | 31,000.00           |
| 2.10     | โครงการบริการวิชาการและวิชาชีพในการสร้างสังคมแห่งการเรียนรู้                                      | แผนกวิชา/<br>โครงการพิเศษฯ          |                     |                               |                  |                  |                     | 5,000.00         |                  |                  |                  | 5,000.00            | 5,000.00          | 5,000.00          |                  | 20,000.00           |
| 2.11     | โครงการพัฒนาหลักสูตรฐานสมรรถนะในการพัฒนาจัดการเรียนการสอนที่เน้นผู้เรียนเป็นสำคัญ                 | หลักสูตรฯ                           |                     |                               |                  |                  |                     |                  |                  |                  |                  | 6,000.00            | 6,000.00          |                   |                  | 12,000.00           |
| 2.12     | โครงการพัฒนาศักยภาพการเรียนรู้ของนักเรียน นักศึกษา  | วัดผลฯ                              |                     |                               |                  |                  |                     | 9,000.00         |                  |                  |                  |                     |                   |                   |                  | 9,000.00            |
| 2.13     | โครงการขยายและยกระดับการจัดการอาชีวศึกษาระบบทวิภาคี   | อาชีวศึกษา<br>ระบบทวิภาคี           |                     | 6,000.00                      |                  |                  |                     |                  |                  |                  | 20,000.00        |                     |                   |                   |                  | 26,000.00           |
| 2.14     | โครงการส่งเสริม สนับสนุนการจัดทำสื่อ นวัตกรรม เทคโนโลยีทางการศึกษา เพื่อพัฒนาการจัดการเรียนการสอน | สื่อฯ                               |                     |                               |                  |                  |                     |                  |                  |                  |                  | 3,000.00            |                   |                   |                  | 3,000.00            |
| <b>3</b> | <b>โครงการตาม พรบ.ตามงบประมาณ</b>   |                                     | <b>4,498,200.00</b> | <b>40,600.00</b>              | <b>25,600.00</b> | <b>45,600.00</b> | <b>1,065,600.00</b> | <b>40,600.00</b> | <b>45,600.00</b> | <b>40,600.00</b> | <b>65,600.00</b> | <b>2,395,600.00</b> | <b>335,600.00</b> | <b>351,600.00</b> | <b>45,600.00</b> | <b>4,498,200.00</b> |
| 3.1      | อุดหนุนสิ่งประดิษฐ์และหุ่นยนต์  | วิจัย/สามัญฯ                        |                     |                               |                  |                  |                     |                  |                  |                  |                  |                     |                   | 100,000.00        |                  | 100,000.00          |
| 3.2      | อุดหนุนทุนเฉลิมราชกุมารี  | แนะแนวฯ                             |                     |                               |                  |                  |                     |                  |                  |                  |                  | 30,000.00           |                   |                   |                  | 30,000.00           |
| 3.3      | อุดหนุนโครงการจัดการศึกษาดังแต่ระดับอนุบาลจนจบการศึกษาขั้นพื้นฐาน                                 |                                     |                     |                               |                  |                  | 1,025,000.00        |                  |                  |                  |                  | 2,325,000.00        |                   |                   |                  | 3,350,000.00        |
| 3.4      | โครงการส่งเสริมการประกอบอาชีพอิสระในกลุ่มผู้เรียนอาชีวศึกษา                                       | ศูนย์บ่มเพาะฯ                       |                     |                               |                  | 5,000.00         |                     |                  |                  |                  |                  | 5,000.00            | 15,000.00         | 20,000.00         |                  | 45,000.00           |
| 3.5      | โครงการลดปัญหาการออกกลางคันของผู้เรียนอาชีวศึกษา  | ครูที่ปรึกษา                        |                     |                               |                  |                  |                     |                  | 5,000.00         |                  |                  | 5,000.00            | 5,000.00          | 5,000.00          | 6,000.00         | 26,000.00           |
| 3.6      | โครงการพัฒนารูปแบบและยกระดับคุณภาพศูนย์ซ่อมสร้างเพื่อชุมชน fix it center                          | โครงการพิเศษฯ                       |                     |                               |                  |                  |                     |                  |                  |                  |                  |                     | 250,000.00        |                   |                  | 250,000.00          |

| ที่      | งาน/โครงการ/กิจกรรม<br>งบรายจ่าย/รายการ  | ชื่อ - สกุล/<br>งาน/แผนก ที่ใช้จ่าย | งบประมาณ<br>ที่ใช้ | แผนการใช้จ่ายงบประมาณ ปี 2564 |                  |                   |           |           |           |                  |                 |                  |                  |            |                 | รวมเป็นเงิน      |                   |
|----------|--|-------------------------------------|--------------------|-------------------------------|------------------|-------------------|-----------|-----------|-----------|------------------|-----------------|------------------|------------------|------------|-----------------|------------------|-------------------|
|          |  |                                     |                    | ต.ค. 63                       | พ.ย. 63          | ธ.ค. 63           | ม.ค. 64   | ก.พ. 64   | มี.ค. 64  | เม.ย. 64         | พ.ค. 64         | มิ.ย. 64         | ก.ค. 64          | ส.ค. 64    | ก.ย. 64         |                  |                   |
| 3.7      | โครงการฝึกอบรมวิชาชีพพระยะสันฐาน<br>สมรรถนะ (E to E)   | หลักสูตรฯ                           |                    |                               |                  |                   |           |           |           |                  |                 | 5,000.00         | 5,000.00         |            |                 | 10,000.00        |                   |
| 3.8      | โครงการอนุรักษ์พันธุกรรมพืชอัน<br>เนื่องมาจากพระราชดำริฯ   | กิจกรรมฯ                            |                    |                               |                  |                   |           |           |           |                  |                 |                  | 10,000.00        |            |                 | 10,000.00        |                   |
| 3.9      | โครงการอาชีวศึกษาเพื่อการพัฒนาพื้นที่<br>ระเบียงเศรษฐกิจภาคใต้อย่างยั่งยืน   | การโรงแรมฯ                          |                    |                               |                  |                   |           |           |           |                  |                 |                  |                  | 100,000.00 |                 | 100,000.00       |                   |
| 3.10     | โครงการขยายและยกระดับอาชีวศึกษา<br>ทวิภาคีสู่คุณภาพมาตรฐาน   | อาชีวศึกษา<br>ระบบทวิภาคี           |                    |                               |                  |                   |           |           |           |                  |                 | 5,000.00         | 5,000.00         | 5,000.00   | 5,000.00        | 20,000.00        |                   |
| 3.11     | โครงการจ้างครูวิชาชีพผู้ทรงคุณค่า  | บุคลากร                             | 15,000.00          |                               | 15,000.00        | 15,000.00         | 15,000.00 | 15,000.00 | 15,000.00 | 15,000.00        |                 | 15,000.00        | 15,000.00        | 15,000.00  | 15,000.00       | 150,000.00       |                   |
| 3.12     | โครงการเร่งประสิทธิภาพการสอนครู  | บุคลากร                             | 15,800.00          | 15,800.00                     | 15,800.00        | 15,800.00         | 15,800.00 | 15,800.00 | 15,800.00 | 15,800.00        | 15,800.00       | 15,800.00        | 15,800.00        | 15,800.00  | 15,800.00       | 189,600.00       |                   |
| 3.13     | โครงการจัดหาบุคลากรสนับสนุนเพื่อคืน<br>ครูให้นักเรียน  | บุคลากร                             | 9,800.00           | 9,800.00                      | 9,800.00         | 9,800.00          | 9,800.00  | 9,800.00  | 9,800.00  | 9,800.00         | 9,800.00        | 9,800.00         | 9,800.00         | 9,800.00   | 9,800.00        | 117,600.00       |                   |
| 3.14     | โครงการพัฒนาความร่วมมืออาชีวศึกษาสู่<br>มาตรฐานนานาชาติ  | ความร่วมมือ                         |                    |                               |                  |                   |           |           |           |                  |                 |                  |                  | 100,000.00 |                 | 100,000.00       |                   |
| <b>4</b> | <b>โครงการพิเศษ (ไม่ใช้เงิน สอศ./<br/>สถานศึกษา)</b>   |                                     | <b>889,000.00</b>  |                               | <b>78,000.00</b> | <b>600,000.00</b> |           |           |           | <b>30,000.00</b> | <b>5,000.00</b> | <b>50,000.00</b> | <b>70,000.00</b> |            | <b>6,000.00</b> | <b>50,000.00</b> | <b>889,000.00</b> |
| 4.1      | โครงการพัฒนาคุณภาพและการบริหาร<br>จัดการด้านครูและบุคลากรทางการศึกษา   | บุคลากร                             |                    |                               |                  | 600,000.00        |           |           |           |                  |                 |                  |                  |            | 50,000.00       | 650,000.00       |                   |
| 4.2      | โครงการเสริมสร้างความรู้ ความสามารถ<br>ทางวิชาการ/วิชาชีพแบบมีส่วนร่วม   | ทะเบียน                             |                    |                               | 78,000.00        |                   |           |           |           | 30,000.00        |                 |                  | 70,000.00        |            |                 | 178,000.00       |                   |
| 4.3      | โครงการส่งเสริม และพัฒนาสร้างทักษะที่<br>จำเป็น ทักษะวิชาชีพ และทักษะชีวิตใน<br>ศตวรรษที่ 21 ให้กับนักเรียน นักศึกษา | ความร่วมมือ                         |                    |                               |                  |                   |           |           |           |                  |                 |                  |                  | 3,000.00   |                 | 3,000.00         |                   |
| 4.4      | โครงการพัฒนาศักยภาพการดูแลและแนะ<br>แนวผู้เรียน  | แนะแนวฯ                             |                    |                               |                  |                   |           |           |           |                  | 50,000.00       |                  |                  | 3,000.00   |                 | 53,000.00        |                   |

| ที่ | งาน/โครงการ/กิจกรรม<br>งบรายจ่าย/รายการ                | ชื่อ - สกุล/<br>งาน/แผนก ที่ใช้จ่าย | งบประมาณ<br>ที่ใช้ | แผนการใช้จ่ายงบประมาณ ปี 2564 |         |         |         |         |          |          |         |          |         |         |         |             |
|-----|--|-------------------------------------|--------------------|-------------------------------|---------|---------|---------|---------|----------|----------|---------|----------|---------|---------|---------|-------------|
|     |  |                                     |                    | ต.ค. 63                       | พ.ย. 63 | ธ.ค. 63 | ม.ค. 64 | ก.พ. 64 | มี.ค. 64 | เม.ย. 64 | พ.ค. 64 | มิ.ย. 64 | ก.ค. 64 | ส.ค. 64 | ก.ย. 64 | รวมเป็นเงิน |
| 4.5 | โครงการพัฒนาศักยภาพการเรียนรู้ของ<br>นักเรียน นักศึกษา | วัดผลฯ                              |                    |                               |         |         |         |         |          | 5,000.00 |         |          |         |         |         | 5,000.00    |
|     |  |                                     |                    |                               |         |         |         |         |          |          |         |          |         |         |         |             |